



Licitação nº 200/2023
Tomada de Preço nº 02/2023

PREÂMBULO

O Município de SANTANA DO DESERTO torna público que se fará realizar licitação para contratar interessados em fornecer o objeto previsto no **ANEXO I**.

O certame está instaurado na modalidade de TOMADA DE PREÇO para SERVIÇOS descritos no ANEXO I deste edital, com o julgamento tipo **MENOR PREÇO GLOBAL**.

Tanto a licitação quanto a execução do objeto serão regidos pela Lei 8666/1993 e alterações posteriores.

Entrega dos Envelopes

Os envelopes serão recebidos durante o expediente normal da entidade, até a data e hora definidas para a abertura da documentação, no seguinte local:

Pregoeiro e Equipe de Apoio

Município de SANTANA DO DESERTO
Rua Praça Mauro Roquete Pinto, nº 1
Bairro Centro

Abertura da Documentação

A documentação dos licitantes será aberta em sessão pública, no local acima identificado, na seguinte data e horário.

Data: 01/12/2023

Horário: 08h30min

Da visita técnica

A visita técnica poderá ser agendada pelo telefone (32) 3275-1052 (departamento de obras) entre os dias 16/11/2023 e 24/11/2023, de 09h00min as 16h00min.

Do credenciamento

Nos termos do art. 22, § 2º da lei federal nº 8666/1993, também poderão participar do certame interessados devidamente cadastrados ou que atenderem a todas as condições exigidas para cadastramento até o terceiro dia anterior à data do recebimento das propostas, observada a necessária qualificação.

O credenciamento poderá ser feito via e-mail.

A empresa licitante deverá apresentar o Termo de Visita Técnica ou a Declaração de não realização da Visita Técnica conforme Anexo XI, junto à documentação no dia do certame.



EDITAL

O certame será regulado pelas seguintes cláusulas e condições:

1 - DO OBJETO DA LICITAÇÃO

1.1 – O objeto desta licitação é a CONTRATAÇÃO DE EMPRESA PARA INTERVENÇÃO NA QUALIFICAÇÃO VIÁRIA NO PERÍMETRO URBANO DO MUNICÍPIO. CONTRATO DE REPASSE Nº 925673/2021/MDR/CAIXA. CONTRATO DE REPASSE QUE ENTRE SI CELEBRAM A UNIÃO FEDERAL, POR INTERMÉDIO DO MINISTÉRIO DO DESENVOLVIMENTO REGIONAL, REPRESENTADO PELA CAIXA ECONÔMICA FEDERAL, E O MUNICÍPIO DE SANTANA DO DESERTO, OBJETIVANDO A EXECUÇÃO DE AÇÕES RELATIVAS AO DESENVOLVIMENTO REGIONAL, TERRITORIAL E URBANO. Suas características e particularidades encontram-se definidas e especificadas no ANEXO I, devendo os interessados se encontrar inscritos em todos os órgãos exigidos pela legislação para seu funcionamento, inclusive no que refere às normas de segurança.

2 - DAS DEFINIÇÕES

Adotam-se neste instrumento e em toda a documentação a ele associada às seguintes definições:

2.1 – MUNICÍPIO: pessoa jurídica que promove a presente licitação.

2.2 – PROPONENTE, INTERESSADOS, LICITANTE OU CONCORRENTE: pessoa física ou jurídica de direito público ou privado que venha a apresentar documentação de habilitação e proposta na presente licitação.

2.3 – COMISSÃO DE LICITAÇÃO/LEILOEIRO/PREGOEIRO: grupo de servidores ou servidor do município designado para receber, analisar documentos de habilitação e julgar as propostas ou lances apresentados nesta licitação.

2.4 – CONTRATANTE: município signatário do instrumento contratual para execução do objeto.

2.5 – CONTRATADO: pessoa física ou jurídica que executará o objeto licitado e será signatária do contrato com a Administração.

2.6 – ADMINISTRAÇÃO: todos os órgãos, entidades ou unidades do município.

2.7 – FISCALIZAÇÃO: representante da Administração especialmente designado ou contratado para acompanhar e fiscalizar a execução do instrumento contratual.

3 - DAS OBRIGAÇÕES ADICIONAIS DO CONTRATADO

3.1 – Além de se responsabilizar pela conclusão do objeto nos exatos termos previstos e estipulados no ANEXO I, o CONTRATADO se obriga, ainda, a comunicar à CONTRATANTE, qualquer ocorrência anormal verificada na conclusão do objeto desta licitação.

3.2 – Obriga-se também a se responsabilizar pela realização do objeto, imediatamente a partir da data de assinatura do instrumento contratual, que será assinado em prazo não superior a 05 dias da data em que o licitante for convocado ou souber do resultado final da licitação, o que ocorrer primeiro.



3.3 – O CONTRATADO é o único responsável por todas as obrigações fiscais, para fiscais, trabalhistas e previdenciárias referentes à sua personalidade jurídica, inclusive as relações empregatícias, se houver, com os profissionais e demais pessoas que utilizar na execução do objeto contratado.

3.4 – Em face da supramencionada responsabilidade inexistirá qualquer vínculo empregatício ou de qualquer outra natureza entre o CONTRATANTE e os prepostos, os auxiliares, os profissionais ou os sócios da CONTRATADA.

3.5 – A CONTRATADA, quando solicitada pelo CONTRATANTE, promoverá o afastamento e consequente substituição de funcionários que apresentarem baixa produtividade, forem descorteses com a FISCALIZAÇÃO ou não realizarem o objeto de forma satisfatória.

3.6 – Sendo relevante o motivo do afastamento, a critério do CONTRATANTE, o afastamento será imediato.

3.7 – O Poder Executivo do Município de Santana do Deserto, ao efetuar pagamento a pessoa jurídica, referente a qualquer serviço ou mercadoria, contratado e prestado, procederá a retenção do Imposto sobre a Renda e proventos de qualquer natureza – IR, em observância ao disposto no Decreto Municipal n. 3547/2023, de 25 de agosto de 2023, que “Dispõe sobre a retenção do Imposto de Renda incidente na fonte sobre os valores pagos pelos órgãos e entidades da Administração Pública Municipal Direta e Indireta, as pessoas físicas ou jurídicas contratadas para o fornecimento de bens e serviços e dá outras providências”, bem como em observância o disposto no art. 64, da Lei Federal nº 9.430 de 1996 e, também, na Instrução Normativa nº 1234/2012, com alterações dadas pela Instrução Normativa nº 2.145/2023 da Receita Federal do Brasil.

3.8 – Não se aplica a retenção de imposto de renda as exceções explícitas no Decreto Municipal nº 3547/2023, na IN RFB 1234/2012 e IN RFB 2145/2023.

4 - DA FISCALIZAÇÃO DO OBJETO DA LICITAÇÃO

4.1 – O objeto licitado será fiscalizado pelo Secretário Municipal de Planejamento e Obras, que entre outras atribuições, atestará a realização do objeto em conformidade com o previsto neste instrumento.

4.2 – A FISCALIZAÇÃO fica impedida de atestar a realização do objeto fora das especificações técnicas estabelecidas no ANEXO I, sem prejuízo das exigências estabelecidas pelos órgãos oficiais que fiscalizam o segmento.

4.2.1 – O objeto realizado em desacordo com as especificações previstas no item anterior, não impede a ação fiscal posterior e retenção de pagamentos.

4.3 – A FISCALIZAÇÃO fica impedida de encaminhar para pagamento documentos de cobrança (duplicata, nota fiscal ou similar) que não atendam rigorosamente às condições previstas neste instrumento e na legislação, sendo certo que qualquer tolerância ou mesmo a inobservância do procedimento ora estabelecido não representará novação ou alteração do que ficou pactuado.

4.4 – Qualquer entendimento entre a FISCALIZAÇÃO e a CONTRATADA será sempre por escrito, não sendo levada em consideração, para nenhum efeito, qualquer alegação fundada em ordens ou declarações verbais.

4.5 – A FISCALIZAÇÃO é exercida no interesse do MUNICÍPIO e não exclui ou reduz a responsabilidade exclusiva da CONTRATADA, inclusive perante



terceiros, por quaisquer irregularidades, as quais, se verificadas, não implicarão em corresponsabilidade do MUNICÍPIO ou de seus prepostos.

5 - DO PRAZO

5.1 - A duração dos contratos regidos por este edital ficará adstrita à vigência dos respectivos créditos orçamentários, admitida a prorrogação nos casos previstos em lei.

5.2 - O prazo para cumprimento do objeto licitado será conforme cronograma, conforme estabelecido no ANEXO I e de acordo com as necessidades do MUNICÍPIO, podendo ser prorrogado conforme previsão legal.

6 - CONDIÇÕES PARA PARTICIPAR

6.1 – Poderão participar da presente licitação pessoas jurídicas que preencham as condições de habilitação exigidas e tenham como executar o objeto licitado.

6.2 – Não poderão participar do presente certame empresas declaradas inidôneas de acordo com o inciso IV do art. 87 da Lei federal 8666/1993 ou suspensas de participar de licitações ou contratar com esta Administração nos termos do inciso III do mesmo artigo.

6.3 – Não poderá participar da licitação:

a) servidor ou dirigente do MUNICÍPIO ou os membros da COMISSÃO DA LICITAÇÃO.

b) interessados que apresentarem documentos e propostas enviados via fax, telex e e-mail ou que apresentarem propostas alternativas.

6.4 – Nos termos do art. 22, § 2º da lei federal nº 8666/1993, também poderão participar do certame interessados devidamente cadastrados ou que atenderem a todas as condições exigidas para cadastramento até o terceiro dia anterior à data do recebimento das propostas, observada a necessária qualificação.

7 - DOCUMENTOS PARA HABILITAÇÃO

7.1 - Para se habilitarem na licitação, os interessados deverão apresentar os seguintes documentos:

7.1.1 - JURÍDICA

- Ato constitutivo, estatuto ou contrato social em vigor, devidamente registrado, em se tratando de sociedades comerciais e, no caso de sociedades por ações, acompanhado de documentos de eleição de seus administradores;
- Registro Comercial, no caso de empresa individual.
- Anexo V – Informação de e-mails;
- Anexo VI – Declaração de Inteiro Teor;
- Anexo VII – Declaração Empregador Pessoa Jurídica;
- Anexo VIII – Declaração de Inexistência de Fato Impeditivo da Habilitação;
- Anexo IX – Declaração (Conhecimento de Instrumento Convocatório);
- Anexo X – Declaração de MICROEMPRESA OU EMPRESA DE PEQUENO PORTE (quando se tratar).

7.1.2 - FISCAL

- Prova de regularidade com a Fazenda Municipal;
- Prova de regularidade com a Fazenda Estadual;
- Prova de regularidade com a Fazenda Federal;



- Prova de regularidade com o FGTS;
- Prova de inexistência de débitos inadimplidos perante a Justiça do Trabalho;
- CNPJ para pessoas jurídicas

7.1.3 - QUALIFICAÇÃO TÉCNICA

- Comprovação de aptidão para desempenho de atividade pertinente e compatível em características, quantidades e prazos com o objeto da licitação através de atestados ou certidões fornecidos por pessoas jurídicas de direito público ou privado, com a devida chancela do órgão da categoria correspondente, que comprove que os profissionais indicados pelo licitante estão capacitados para participar da obra ou serviço objeto da licitação.
- Registro no CREA do engenheiro indicado pela licitante como responsável técnico pela execução da obra;
- Registro no CREA da empresa licitante.

7.1.4 - QUALIFICAÇÃO ECONÔMICA - FINANCEIRA

- Certidão negativa de falência ou concordata expedida pelo distribuidor da sede da pessoa jurídica, ou de execução patrimonial, expedida no domicílio da pessoa física (esta certidão se não trouxer em seu corpo, data de validade, entende-se, que sua validade será até sessenta (60) dias da data de sua expedição).

7.2 – As empresas que não conseguirem a emissão da Certidão Negativa de Débitos (CND) durante o período de greve dos servidores previdenciários, poderão apresentar os documentos abaixo:

- Os 6 (seis) últimos comprovantes de recolhimento do INSS (GPS).
- Última GFIP (Guia de Recolhimento do Fundo de Garantia e Informações a Previdência Social).
- Declaração do Sócio Proprietário ou Titular, juntamente com o Contador da empresa, informando a regularidade junto ao INSS, sob as penalidades da Lei.

7.3 – Junto com os documentos deverá ser apresentada declaração feita pelo representante legal da interessada informando o endereço eletrônico (e-mail) para remessa de dados relativos às decisões emitidas pela comissão e informações.

7.4 – Os licitantes deverão apresentar os documentos acima em cópia autenticada na forma da lei ou cópia mais original para avaliação feita pela Comissão de Licitação.

7.5 – A documentação referida no item anterior deverá ser apresentada em envelope lacrado com o título:

RAZÃO SOCIAL DO LICITANTE
LICITAÇÃO N° 200/2023
TOMADA DE PREÇO N° 02/2023
DOCUMENTAÇÃO

7.6 – O envelope DOCUMENTAÇÃO deverá ser entregue à COMISSÃO DE LICITAÇÃO fechado, de modo que esteja assegurada sua inviolabilidade.

7.7 – A DOCUMENTAÇÃO deverá ser apresentada em uma única via.



8 - DA ANÁLISE DA DOCUMENTAÇÃO

8.1 – Será inabilitado o licitante que:

- a) Deixar de apresentar qualquer um dos documentos relacionados, principalmente o endereço eletrônico para remessa de decisões e informações (ver Anexo IV);
- b) Apresentar documentos com validade vencida;
- c) Apresentar apenas o protocolo do pedido do documento nos respectivos órgãos ou repartições, em substituição ao documento solicitado neste instrumento;
- d) Apresentar documentos de comarca ou jurisdição diferente de sua sede ou domicílio;
- e) Possuir objeto social que não autorize a execução do objeto licitado;
- f) Apresentar documento copiado por fax.

9 - DA APRESENTAÇÃO DA PROPOSTA

9.1 – A proposta será apresentada em uma única via, obrigatoriamente datilografada ou digitada em linguagem clara, sem rasuras, emendas, entrelinhas ou ressalvas, datada e assinada, com todas as suas páginas rubricadas, contendo o preço em modelo semelhante ao contido no ANEXO III.

9.2 – Os preços deverão ser apresentados em moeda corrente nacional com até 2 (duas) casas decimais.

9.3 – O prazo de validade da proposta será de 60 dias, sendo desclassificadas as propostas que apresentem validade inferior.

9.4 – A proposta deverá ser apresentada em envelope lacrado com o título:

9.5 – A proposta será apresentada acompanhada da planilha orçamentaria e cronograma físico financeiro, que integrarão a mesma neste momento e posteriormente ao contrato.

RAZÃO SOCIAL DO LICITANTE LICITAÇÃO Nº 200/2023 TOMADA DE PREÇO Nº 02/2023 PROPOSTA

10 - DOS CRITÉRIOS DE JULGAMENTO

10.1 - A licitação é do tipo **MENOR PREÇO GLOBAL**.

10.2 – Não serão levadas em consideração quaisquer ofertas ou vantagens não previstas neste instrumento.

10.3 – Em hipótese alguma, após a entrega das propostas, serão admitidas retificações, cancelamento ou alterações de preços ou ainda, modificação nas condições estipuladas neste instrumento ou nas propostas dos concorrentes.

10.4 – A Comissão examinará as propostas apresentadas desclassificando as que:

- a) deixarem de apresentar todos os documentos solicitados;
- b) oferecerem objetos com especificações em desacordo com o ANEXO I;
- c) oferecerem condições de pagamento de forma diferente do previsto no instrumento convocatório;
- d) condicionarem sua oferta, preços ou quaisquer outras condições a fatores não previstos neste edital ou em relação a outras propostas;



- e) refiram-se simplesmente a reduções sobre outras ofertas apresentadas;
 - f) contenham divergência de números, dados ou valores;
 - g) contenham ressalvas, rasuras, emendas ou entrelinhas;
 - h) forem ilegíveis;
 - i) contenham limitações, omissões, alterações, adições ou correções;
 - j) forem apresentadas sem assinatura do interessado ou de seu representante legal;
 - k) estiverem preenchidas a lápis; e
 - l) tenham validade inferior a 60 (sessenta) dias, contados a partir da data de assinatura da proposta, na falta de data a contagem se inicia na data da sessão de julgamento.
 - m) Apresentar proposta sem a planilha orçamentária e cronograma anexos a esta.
 - n) Apresentar planilha com itens inexecutáveis. (Será considerado inexecutável valores de desconto superiores a 10% do preço aprovado pelo órgão financiador.
- 10.5 – Cada licitante poderá participar com uma única proposta. Caso um licitante apresente mais de uma proposta, todas elas serão desclassificadas independentemente dos preços ofertados.
- 10.6 – Em caso de empate entre duas ou mais propostas, o desempate se dará de acordo com o § 2º do art. 45 (sorteio) da lei federal nº 8666/1993.
- 10.7 – Simples omissões ou irregularidades irrelevantes ou facilmente sanáveis, a exclusivo critério da COMISSÃO DE LICITAÇÃO, poderão ser relevadas.

11 - DA SOLICITAÇÃO DE ESCLARECIMENTOS

11.1 – As dúvidas quanto à interpretação dos termos utilizados nos documentos que integram este instrumento, bem como qualquer incorreção ou discrepância encontrada nos mesmos, deverão ser apresentadas ao MUNICÍPIO até cinco dias úteis antes da data de recebimento dos envelopes com os documentos de habilitação e proposta de preços. Para isso, os interessados deverão dirigir-se à COMISSÃO DE LICITAÇÃO no endereço citado no preâmbulo deste instrumento, nos dias úteis.

11.2 – Se for de interesse do licitante que a resposta seja por escrito, a consulta também deverá ser feita por escrito e protocolizada na sede do MUNICÍPIO, não se admitindo consultas via fax ou e-mails.

11.3 – O MUNICÍPIO não aceitará reclamação a qualquer pretexto se as dúvidas não forem formuladas dentro do prazo e condições aqui expostas.

11.4 – A solicitação de esclarecimentos não será considerada como motivo para prorrogação da data da entrega dos documentos de habilitação e proposta de preços.

11.5 – A entrega da documentação e proposta será considerada como evidência de que o licitante:

- a) tomou conhecimento de todas as condições para realização e cumprimento das obrigações estipuladas no presente instrumento;
- b) examinou completamente todos os elementos entregues pelo MUNICÍPIO, que os comparou entre si e que obteve do MUNICÍPIO todas as informações e esclarecimentos necessários sobre qualquer ponto que considerou duvidoso, antes de preparar sua proposta.

12 - DA QUALIFICAÇÃO PARA REPRESENTAR OS LICITANTES



12.1 – A entrega dos envelopes com a documentação e proposta poderá ser efetuada por uma das seguintes formas:

- a) pelo representante legal do licitante;
- b) por procurador munido do respectivo mandato;
- c) por mensageiro;
- d) por correio através de correspondência registrada.

12.2 – Se a entrega for efetuada pelo representante legal do licitante, assim considerado aquele que nos atos de constituição da empresa está qualificado como tal, este deverá apresentar à COMISSÃO DE LICITAÇÃO, para exame, no ato da entrega, documentos de identidade.

12.3 – Sendo a entrega por procurador, deverá esse apresentar à COMISSÃO DE LICITAÇÃO documento de identidade e a procuração que o credencie como representante do proponente.

12.4 – A representação do licitante junto à COMISSÃO DE LICITAÇÃO e em todos os atos do processo licitatório somente poderá ser exercida pelo representante legal, especificado no documento de constituição da empresa, ou por procuradores, através de instrumento próprio.

12.5 – Na hipótese prevista na alínea “c” do item 12.1, o portador da proposta poderá assistir à sessão pública, contudo, por faltar-lhe qualificação, não poderá se manifestar em nome do licitante.

12.6 – Falhas, irregularidades ou falta de documentação dos representantes dos licitantes não impedirão a participação desses no certame, no entanto, a pessoa inabilitada como representante, não poderá se manifestar ou praticar atos em nome do licitante durante a sessão, embora seja garantido o direito de assisti-la.

12.7 – Também não serão aceitas propostas enviadas por telex, fax-símile ou similares.

12.8 – O MUNICÍPIO não se responsabilizará por propostas encaminhadas de forma diversa do estabelecido neste Edital ou por seus extravios antes do seu recebimento, ainda que encaminhada por correio.

13 - DO RECEBIMENTO E ABERTURA DA DOCUMENTAÇÃO E PROPOSTA

13.1 – Em sessão pública, na data e hora estabelecidas no preâmbulo deste Edital, a COMISSÃO DE LICITAÇÃO receberá os envelopes com a documentação e proposta dos licitantes.

13.2 – A COMISSÃO DE LICITAÇÃO, a seu exclusivo critério, poderá optar pela análise da documentação em trabalho interno ou na própria sessão.

13.3 – Estando todos os licitantes presentes, o Presidente da Comissão poderá divulgar o resultado da fase de habilitação na própria sessão.

13.4 – Desejando prosseguir a sessão para abertura das propostas, estando presentes todos os licitantes, o presidente da sessão consultará se os mesmos renunciam ao direito de interpor recurso com relação à fase de habilitação.

13.5 – Havendo concordância dos LICITANTES o Presidente da Comissão solicitará que se conste em ata que os mesmos renunciaram ao direito de interpor recurso contra o resultado da fase de habilitação, sendo esta renúncia presumida para aqueles que não se encontrarem presentes ao ato ou devidamente representados.



13.6 – Caso não haja renúncia ao direito de interpor recurso por todos os participantes, a licitação será encerrada sem abertura dos envelopes propostas, ficando todos intimados para apresentar recurso e impugná-lo nos prazos da lei.

13.7 – Ocorrendo qualquer situação onde envelopes fiquem sob a guarda da COMISSÃO DE LICITAÇÃO, estes serão rubricados pelos LICITANTES presentes e, no início da sessão programada para sua abertura, o presidente da sessão os submeterá ao exame de todos para que verifiquem se os envelopes foram violados.

13.8 – Sendo o caso, dar-se-á prosseguimento à abertura e julgamento das propostas, observando os demais critérios estabelecidos neste edital.

13.9 – Havendo empate entre várias propostas, o desempate será definido através de sorteio na própria sessão.

13.10 – Anunciado o resultado, este será definitivo se todos os presentes ao julgamento renunciem ao direito de apresentar recurso em relação à decisão da COMISSÃO DE LICITAÇÃO.

13.11 – Anunciado o resultado e, havendo concordância de todos, o Presidente da Comissão solicitará que se conste em ata que os mesmos renunciaram ao direito de interpor recurso contra o resultado da fase de propostas.

13.12 – Encerrada a licitação, a Comissão e os concorrentes presentes assinarão a respectiva ata da sessão.

14 - DOS RECURSOS ADMINISTRATIVOS

14.1 – Os recursos administrativos obedecerão ao estabelecido no art. 109 da lei federal nº 8666/1993, devidamente fundamentados.

14.2 – Os licitantes terão o prazo de 5 (cinco) dias, a contar da data de divulgação dos resultados das fases de habilitação e de propostas para apresentar recurso contra os julgamentos da COMISSÃO DE LICITAÇÃO.

14.3 – Os recursos serão dirigidos ao Prefeito Municipal, encaminhados através da Comissão de Licitação conforme estabelece o §4º do art. 109 da Lei 8666/1993.

14.4 – Interposto o recurso por um dos licitantes, a COMISSÃO DE LICITAÇÃO comunicará aos demais licitantes que, querendo, poderão impugná-lo no prazo de 5 (cinco) dias úteis contados da data de ciência do ato, sendo esta presumida a partir do recebimento de e-mails.

14.5 – O não comparecimento do licitante ou de seu representante, nas seções de abertura de envelopes, implicará na presunção de renúncia tácita ao direito de interpor recurso.

15 - DA ASSINATURA DO INSTRUMENTO CONTRATUAL

15.1 – O adjudicatário firmará com o MUNICÍPIO instrumento contratual conforme modelo do ANEXO II em prazo não superior a 5 dias da data em que o licitante for convocado ou souber do resultado final da licitação, o que ocorrer primeiro.

15.1.1 – O adjudicatário decairá do direito de contratar se não comparecer para assinar o contrato no prazo acima, sem prejuízo da aplicação de multa de 1% sobre o valor de sua proposta.

15.1.2 – A contratada obriga-se a fornecer o objeto licitado a partir dos 2 dias subseqüentes à data em que for convocado a fornecer o objeto ou da assinatura do instrumento contratual.



15.1.3 – Se, por qualquer motivo, o adjudicatário deixar de assinar o contrato no prazo estipulado e o MUNICÍPIO autorizar a execução/fornecimento de seu objeto, presumir-se-á adesão tácita aos termos do contrato, vinculando o adjudicatário no limite de sua proposta, ocasião em que serão aditivamente consideradas, para fins de aferição da liquidação das despesas, a nota de empenho de despesa, a autorização de compra ou a ordem de execução de serviço, conforme o caso.

15.2 – Para assinar o instrumento contratual o adjudicatário deverá apresentar os documentos de identidade e CPF do seu representante legal, signatário do instrumento contratual.

15.3 – A CONTRATADA não poderá subcontratar, no todo ou em partes, os fornecimentos objetos desta licitação sem prévia e expressa autorização, por escrito, do CONTRATANTE.

16 - DOS PREÇOS

16.1 – Os preços serão aqueles cotados pelo adjudicatário em sua proposta e é considerado fixo e irrevogável, não podendo ser superior ao aprovado pelo órgão financiador, conforme custo apresentado no anexo I.

16.2 – Ocorrendo qualquer uma das hipóteses previstas no art. 65, inciso II, “d” da lei federal nº8666/1993, o preço poderá ser revisto desde que a situação seja devidamente comprovada pela CONTRATADA.

17 - DOS PAGAMENTOS

17.1 – O preço contratado será pago de acordo com a execução do objeto previsto no ANEXO I, numa proporção direta ao percentual concluído ou fornecido.

17.2 – A critério exclusivo do MUNICÍPIO, o pagamento poderá ocorrer em até 30 dias a partir do aceite do documento fiscal pela administração.

17.3 – Na eventualidade de a CONTRATADA paralisar a execução do objeto previsto no ANEXO I, por qualquer motivo, também serão suspensos os pagamentos ainda não realizados.

17.4 - O pagamento ocorrerá após a entrega pela empresa e aprovação pelo fiscalizador do boletim de medição que será elaborado por etapa.

18 - DA INDICAÇÃO DE RECURSO PARA AS DESPESAS

18.1 – As despesas com o objeto desta licitação serão suportadas pelas seguintes dotações orçamentárias números:

02.04000.15.451.0007.115-449051 - PAVIMENTAÇÃO DE VIAS URBANAS / 1.500.000

02.04000.15.451.0007.115-449051 - PAVIMENTAÇÃO DE VIAS URBANAS / 1.700.000

19 - DAS SANÇÕES ADMINISTRATIVAS

19.1 - Havendo descumprimento total ou parcial, assegurando-se direito de defesa, poderão ser aplicadas ao contratado as seguintes sanções:

19.1.1 - Advertência, para pequenos atrasos na execução do contrato, não podendo estes ser superior a 12 horas.

19.1.2 - Multa moratória de 5% (cinco por cento) do valor contratado, sem prejuízo da rescisão do contrato, por cada infração cometida (atraso ou entrega de produto distinto do especificado no objeto, não entrega do produto



especificado no edital, execução do serviço em desacordo com o objeto, execução da obra em desacordo com o objeto).

19.1.3 - Multa rescisória no valor de 30% (trinta por cento) do valor do contrato, cumulativamente nas hipóteses acima mencionadas.

19.1.4 - Suspensão temporária de participar em licitação e impedimento de contratar com a ADMINISTRAÇÃO PÚBLICA, por prazo não superior a 2 (dois) anos, sem prejuízo da rescisão do contrato, por suspensão ou paralisação de serviço público ou de atividades nas repartições públicas em decorrência de atraso ou inadimplemento da contratada.

19.1.5 - Declaração de inidoneidade para licitar ou contratar com a ADMINISTRAÇÃO PÚBLICA, sem prejuízo da rescisão do contrato, por suspensão ou paralisação de serviço público essencial em decorrência de atraso ou inadimplemento da contratada.

PARÁGRAFO ÚNICO. Na forma do §2º do art.87 da lei federal nº8666/1993, as sanções acima podem ser aplicadas isolada ou cumulativamente, assegurando-se direito de defesa no prazo de 5 (cinco) dias úteis a contar da notificação da contratada.

19.2 – As multas, aplicadas após regular processo administrativo, serão limitadas ao valor do contrato e descontadas da garantia do respectivo pacto, permitindo a ADMINISTRAÇÃO PÚBLICA suspender os pagamentos até a conclusão do processo.

19.3 – Na forma do §3º do art.86 da lei federal nº8666/1993, se as multas aplicadas forem em valor superior ao valor da garantia prestada ou não existir garantia, além da perda da garantia, responderá o contratado pela sua diferença ou integralidade, as quais serão descontadas dos pagamentos eventualmente devidos pela Administração ou ainda, quando for o caso, cobrada judicialmente.

20 - DAS DISPOSIÇÕES COMPLEMENTARES

20.1 – O MUNICÍPIO poderá suprimir ou acrescer em até 25% (vinte e cinco por cento) o valor inicial do contrato, de acordo com o § 1º do art.65 da lei federal nº8666/1993.

20.2 – À COMISSÃO DE LICITAÇÃO, além do recebimento e exame da documentação e das propostas, caberá a decisão sobre dúvidas e omissões, bem como o julgamento da DOCUMENTAÇÃO e PROPOSTA de cada licitante, obedecendo às disposições aqui estabelecidas.

20.3 – Esclarecemos que o preâmbulo, texto e anexos deste instrumento e demais informações fornecidas pelo MUNICÍPIO são complementares entre si, de modo que qualquer detalhe que se mencione em um local e se omita em outro é considerado especificado e válido.

20.4 – Nos termos do art. 49 da lei federal nº8666/1993, esta licitação poderá ser revogada por interesse público ou anulada por ilegalidade, no todo ou em parte, por iniciativa do MUNICÍPIO ou mediante provocação de terceiros.

20.5 – O MUNICÍPIO poderá, ainda, adiar ou prorrogar prazos para recebimento das propostas, bem como aditar os termos do presente Edital, sem que caiba aos licitantes o direito a indenizações ou reembolso.

20.6 – O MUNICÍPIO poderá inabilitar qualquer licitante ou desclassificar suas propostas subordinadamente às condições deste instrumento.

20.7 – Em caso de rescisão contratual, são reconhecidos e resguardados os direitos do CONTRATANTE estabelecidos no art. 80 da lei federal nº8666/1993.



PREFEITURA MUNICIPAL DE SANTANA DO DESERTO
ESTADO DE MINAS GERAIS

e-mail: licitacao@santanadodeserto.mg.gov.br
TEL: (32) 3275-1052 / 3275-1094 / 3275-1150
Praça Mauro Roquete Pinto, 01 – Centro - CEP: 36.620-000 – Santana do Deserto - MG

20.8 – É único e exclusivo competente para a solução de todo e qualquer litígio decorrente deste procedimento o foro da comarca da sede da administração.

Em SANTANA DO DESERTO, 13 de novembro de 2023.

WALACE SEBASTIÃO VASCONCELOS LEITE
PREFEITO MUNICIPAL



ANEXO I

Licitação n° 200/2023 Tomada de Preço n° 02/2023

PROJETO BÁSICO

1. OBJETIVO:

1.1 – CONTRATAÇÃO DE EMPRESA PARA INTERVENÇÃO NA QUALIFICAÇÃO VIÁRIA NO PERÍMETRO URBANO DO MUNICÍPIO. CONTRATO DE REPASSE N° 925673/2021/MDR/CAIXA. CONTRATO DE REPASSE QUE ENTRE SI CELEBRAM A UNIÃO FEDERAL, POR INTERMÉDIO DO MINISTÉRIO DO DESENVOLVIMENTO REGIONAL, REPRESENTADO PELA CAIXA ECONÔMICA FEDERAL, E O MUNICÍPIO DE SANTANA DO DESERTO, OBJETIVANDO A EXECUÇÃO DE AÇÕES RELATIVAS AO DESENVOLVIMENTO REGIONAL, TERRITORIAL E URBANO.

2. JUSTIFICATIVA:

2.1 – A EXECUÇÃO DESTES CONVÊNIO VEM ATENDER AS NECESSIDADES DE VIABILIZAR MELHORIA NA INFRAESTRUTURA COM A PAVIMENTAÇÃO DAS VIAS URBANAS, A CAPTAÇÃO DE ÁGUAS, CONSTRUÇÃO DE CALÇADAS E DEMAIS AÇÕES COMPLEMENTARES DE OBRAS. RESOLVENDO ASSIM O PROBLEMA DE MOBILIDADE URBANA, BEM COMO ACESSIBILIDADE, TENDO TAMBÉM UMA MELHORIA SIGNIFICATIVA NAS CONDIÇÕES DE ACESSO DAS COMUNIDADES DE BAIRRO DAS FLORES, SOSSEGO, ERICEIRA E A SEDE DO MUNICÍPIO.

3 - DOS PAGAMENTOS

3.1 – O preço contratado será pago de acordo com a execução do objeto previsto no ANEXO I, numa proporção direta ao percentual concluído ou fornecido, mediante apresentação de boletim de medições, aprovado pelo fiscalizador técnico.

3.2 – A critério exclusivo do MUNICÍPIO, o pagamento poderá ocorrer em até 30 dias a partir do aceite do documento fiscal pela administração.

3.3 – Na eventualidade de a CONTRATADA paralisar a execução do objeto previsto no ANEXO I, por qualquer motivo, também serão suspensos os pagamentos ainda não realizados.

3.4 - O pagamento ocorrerá após a entrega pela empresa e aprovação pelo fiscalizador do boletim de medição que será elaborado por etapa.

4 - DO PRAZO

4.1 - A duração dos contratos regidos por este edital ficará adstrita à vigência dos respectivos créditos orçamentários, admitida a prorrogação nos casos previstos em lei.

4.2 - O prazo para cumprimento do objeto licitado será conforme cronograma, conforme estabelecido no ANEXO I e de acordo com as necessidades do MUNICÍPIO, podendo ser prorrogado conforme previsão legal.



5 - DOS CRITÉRIOS DO JULGAMENTO

5.1 - A licitação é do tipo **MENOR PREÇO GLOBAL**.

6- DA FISCALIZAÇÃO DO OBJETO DA LICITAÇÃO

6.1 – O objeto licitado será fiscalizado pelo Secretário Municipal de Planejamento e Obras, que entre outras atribuições, atestará a realização do objeto em conformidade com o previsto neste instrumento.

6.2 – A FISCALIZAÇÃO fica impedida de atestar a realização do objeto fora das especificações técnicas estabelecidas no ANEXO I, sem prejuízo das exigências estabelecidas pelos órgãos oficiais que fiscalizam o segmento.

6.2.1 – O objeto realizado em desacordo com as especificações previstas no item anterior, não impede a ação fiscal posterior e retenção de pagamentos.

6.3 – A FISCALIZAÇÃO fica impedida de encaminhar para pagamento documentos de cobrança (duplicata, nota fiscal ou similar) que não atendam rigorosamente às condições previstas neste instrumento e na legislação, sendo certo que qualquer tolerância ou mesmo a inobservância do procedimento ora estabelecido não representará novação ou alteração do que ficou pactuado.

6.4 – Qualquer entendimento entre a FISCALIZAÇÃO e o CONTRATADO será sempre por escrito, não sendo levada em consideração, para nenhum efeito, qualquer alegação fundada em ordens ou declarações verbais.

6.5 – A FISCALIZAÇÃO é exercida no interesse do MUNICÍPIO e não exclui ou reduz a responsabilidade exclusiva do CONTRATADO, inclusive perante terceiros, por quaisquer irregularidades, as quais, se verificadas, não implicarão em corresponsabilidade do MUNICÍPIO ou de seus prepostos.

7 – DAS RESPONSABILIDADES DO CONTRATANTE

7.1. Efetuar os pagamentos nos respectivos vencimentos.

7.2. Atender às condições de sua responsabilidade previstas nos documentos, que, como anexos, integram este instrumento.

8 – DAS RESPONSABILIDADES DO CONTRATADO

8.1 – Além de se responsabilizar pela conclusão do objeto nos exatos termos previstos e estipulados no ANEXO I, o CONTRATADO se obriga, ainda, a comunicar à CONTRATANTE, qualquer ocorrência anormal verificada na conclusão do objeto desta licitação.

8.2 – Obriga-se também a se responsabilizar pela realização do objeto a partir dos 2 dias subsequentes à data de assinatura do instrumento contratual, que será assinado em prazo não superior a 5 dias da data em que o licitante for convocado ou souber do resultado final da licitação, o que ocorrer primeiro.

8.3 – O CONTRATADO é o único responsável por todas as obrigações fiscais, para fiscais, trabalhistas e previdenciárias referentes à sua personalidade jurídica, inclusive as relações empregatícias, se houver, com os profissionais e demais pessoas que utilizar na execução do objeto contratado.

8.4 – Em face da supramencionada responsabilidade inexistirá qualquer vínculo empregatício ou de qualquer outra natureza entre o CONTRATANTE e os prepostos, os auxiliares, os profissionais ou os sócios da CONTRATADA.



8.5 – A CONTRATADA, quando solicitada pelo CONTRATANTE, promoverá o afastamento e consequente substituição de funcionários que apresentarem baixa produtividade, forem descorteses com a FISCALIZAÇÃO ou não realizarem o objeto de forma satisfatória.

8.6 – Sendo relevante o motivo do afastamento, a critério do CONTRATANTE, o afastamento será imediato.

8.7 – O Poder Executivo do Município de Santana do Deserto, ao efetuar pagamento a pessoa jurídica, referente a qualquer serviço ou mercadoria, contratado e prestado, procederá a retenção do Imposto sobre a Renda e proventos de qualquer natureza – IR, em observância ao disposto no Decreto Municipal n. 3547/2023, de 25 de agosto de 2023, que “Dispõe sobre a retenção do Imposto de Renda incidente na fonte sobre os valores pagos pelos órgãos e entidades da Administração Pública Municipal Direta e Indireta, as pessoas físicas ou jurídicas contratadas para o fornecimento de bens e serviços e dá outras providências”, bem como em observância o disposto no art. 64, da Lei Federal nº 9.430 de 1996 e, também, na Instrução Normativa nº 1234/2012, com alterações dadas pela Instrução Normativa nº 2.145/2023 da Receita Federal do Brasil.

8.8 – Não se aplica a retenção de imposto de renda as exceções explícitas no Decreto Municipal nº 3547/2023, na IN RFB 1234/2012 e IN RFB 2145/2023.

9 – DETALHAMENTO DO OBJETO

Características e particularidades encontram-se definidas e especificadas a seguir:

Nº Item	Quant.	Especificação	Unid.	Val. Méd.	Val. Total
1	01	PRESTAÇÃO DE SERVIÇOS DE INTERVENÇÃO NA QUALIFICAÇÃO VIÁRIA NO PERÍMETRO URBANO DO MUNICÍPIO. CONTRATO DE REPASSE Nº 925673/2021/MDR/CAIXA. CONTRATO DE REPASSE QUE ENTRE SI CELEBRAM A UNIÃO FEDERAL, POR INTERMÉDIO DO MINISTÉRIO DO DESENVOLVIMENTO REGIONAL, REPRESENTADO PELA CAIXA ECONÔMICA FEDERAL, E O MUNICÍPIO DE SANTANA DO DESERTO, OBJETIVANDO A EXECUÇÃO DE AÇÕES RELATIVAS AO DESENVOLVIMENTO REGIONAL, TERRITORIAL E URBANO	SERVIÇO	487.235,76	487.235,76



VALOR GLOBAL (REPASSE + CONTRAPARTIDA): R\$ 487.235,76

VALOR REPASSE: R\$ 481.104,00

VALOR CONTRAPARTIDA: R\$ 6.131,76

9.1 - MEMORIAL DESCRITIVO

9.2 - CRONOGRAMA FÍSICO FINANCEIRO

9.3 - PLANILHA ORÇAMENTÁRIA

9.4 - PROJETOS



9.1 - MEMORIAL DESCRITIVO

OBJETIVO

Execução de Infraestrutura básica constituída de construção de passeios em concreto, meio fio pré-fabricado, drenagem com construção de sarjetas em concreto e rede profunda de captação de águas pluviais em tubos de concreto, boca de lobo e calçamento em bloquete.

PERIODO DE EXECUÇÃO

O prazo de execução dos serviços será aquele determinado no cronograma físico-financeiro, podendo ser prorrogado por mais trinta dias, se devidamente justificado o atraso.

ORIGEM DOS RECURSOS

A Origem dos recursos e proveniente de convênio com o Ministério do Desenvolvimento Regional proposta SICONV 925673/2021 e contrapartida com recursos financeiros do Município.

RESPONSÁVEL PELO PROJETO

Marcus Pimentel Senhoroto - Engenheiro Civil CREA MG 32032/D

1. INTRODUÇÃO

O presente documento objetiva apresentar as especificações técnicas para os serviços de execução da obra de infraestrutura.

2. ESPECIFICAÇÕES:

2.1. PLACA DE OBRA

Inicialmente deverá ser providenciada afixação da placa de identificação da obra, conforme especificado pela Manual de Placas e Adesivos de Obra da Caixa. Nesta etapa para início da obra será indispensável uma vistoria “in loco” do responsável técnico pela obra, para conhecimento de todos os serviços a serem executados.



Placa de obras com recursos do Governo Federal leiaute



Área total:

- Proporção de 8Y x 4Y.

Dimensões mínimas:

- 3m x 1,5m

Nota: A placa deve possuir tamanho adequado para visualização no canteiro de obras.

Área do nome da obra (A):

- Cor de fundo: verde - Pantone 3425C.
- Fonte: Signika Bold, caixa alta e baixa.
- Cor da fonte: branca.

Área de informações da obra (B):

- Cor de fundo: verde - Pantone 370C.
- Fonte: Signika Regular, caixa alta e baixa.
- Cor da fonte: amarela - Pantone 116C e Branca.
- Entrelinhas: 1
- Espaço entre letras: 0,2

Área das assinaturas (C):

- Cor de fundo: branca.
- As assinaturas devem estar centralizadas.

7 | Manual Visual de Placas e Adesivos de Obras

Placa de obras com recursos do Governo Federal informações

Nome da obra

Fonte: Signika Bold.

Cor da fonte: branca.

Espaço entre letras: 0.

Espaço entre linhas: 1 vez o tamanho do corpo da letra. Exemplo: o corpo da letra sendo 60, o espaçamento será 60 ($60 \times 1 = 60$).

Deve-se criar, primeiramente, margens à esquerda e à direita e separação central de colunas, de largura $1/2x$. O corpo da fonte para o nome da obra será proporcional à largura da área restante.

Cada linha do nome da obra suporta 17 caracteres (contando os espaços) e o alinhamento deve ser centralizado. O nome da obra pode ser distribuído em até 2 linhas.

Exceção: no caso de títulos longos que não se encaixem na regra acima, mudar o cálculo para 23 caracteres por linha, até 3 linhas, mantendo o restante das regras.

Informações da obra

Fonte: Signika Regular para o título e para a informação.

Cor da fonte: amarela - Pantone 116C para o título da informação e branca para a informação.

Espaço entre letras: 0.

Espaço entre linhas: 1 vez o tamanho do corpo da letra. Exemplo: o corpo da letra sendo 20, o espaçamento será 20 ($20 \times 1 = 20$).

Deve-se criar, primeiramente, margens à esquerda e à direita e separação central de colunas, de largura $1/2x$. O corpo da fonte para as informações da obra será proporcional à largura da área restante.

Cada coluna suporta linhas com 40 caracteres (contando os espaços), sendo cada coluna composta de até 4 linhas. O alinhamento deve ser à esquerda.

8 | Manual Visual de Placas e Adesivos de Obras



Fabricação de moldura de madeira composta por sarrafos em todo perímetro da placa, incluindo um sarrafo fixado no meio dela, a fim de se obter maior rigidez do conjunto;

Posteriormente este quadro de madeira é tratado com pintura imunizante para madeira, e pregado na placa com pregos;

Em seguida, a placa é fixada na estrutura suporte da obra com pregos.

2.2. LOCAÇÃO PARA PAVIMENTAÇÃO

As ruas a serem calçadas devem ser devidamente locadas para o início dos serviços em questão, seguindo as orientações do projeto e memorial de cálculo em anexo.

2.3. Demolição de MEIO FIO, de forma mecanizada com martelete, sem reaproveitamento.

- Antes de iniciar a demolição, analisar a estabilidade da estrutura.
- Checar se os EPC necessários estão instalados.
- Usar os EPI exigidos para a atividade.

2.4. ESCAVAÇÃO MECANIZADA DE VALA

As valas deverão ter dimensões compatíveis com seu diâmetro, permitindo a montagem, rejuntamento do tubo no caso de junta rígida, e compactação do reaterro. As valas deverão ser abertas sempre de jusante para montante, com acompanhamento topográfico e seguindo as cotas, alinhamentos e perfis longitudinais estipulados em projeto. Deverão estar devidamente escoradas de acordo com os critérios das normas técnicas pertinentes e este memorial, garantindo a segurança dos trabalhadores e da população. Somente serão permitidas valas sem escoramento para profundidades até 1,25 m, onde a largura da vala será no mínimo igual ao dobro do diâmetro do tubo coletor. Deverá ser utilizado escoramento sempre que as paredes laterais da vala, poços e cavas forem constituídas de solo passível de desmoronamento, bem como nos casos em que, devido aos serviços de escavação, seja constatada a possibilidade de alteração da estabilidade do que estiver próximo à região dos serviços. Após a escavação e escoramento das valas será executado lastro de vala com preparo de fundo para regularização com espessura de no mínimo 10 cm para assentamento dos tubos.

2.5. REATERRO MECANIZADO DE VALA

Deverá ser realizado com o mesmo material que foi retirado com a escavação.

Cuidados especiais deverão ser tomados com o reaterro inicial ao lado dos tubos, pois normalmente o local é de difícil acesso, dificultando a compactação do solo. O material do reaterro deverá ser lançado em camadas de no máximo 20 centímetros, com umidade próxima da ótima e compactado com equipamento



manual até uma altura mínima de 80 centímetros sobre a geratriz superior do tubo, quando poderá ser compactado com equipamento auto propelido. Antes de iniciar a compactação mecânica do reaterro com equipamento de grande porte, é importante que o engenheiro verifique se o tubo foi dimensionado para aquela determinada solicitação de carga. A altura mínima de recobrimento acima da geratriz superior das redes tubulares deve ser acima de 60 cm ou a 1,5 vezes o diâmetro do tubo, o que for maior.

2.6. TUBO DE CONCRETO (SIMPLES) DIÂMETRO DE 300MM E TUBO DE CONCRETO DIÂMETRO DE 600MM

Após a abertura deverão ser assentadas as redes pluviais em tubos de concreto diâmetro 300mm para a rede secundária e diâmetro 600mm para as redes principais. Os tubos de concreto deverão ser assentados no solo compactado, mantendo a declividade do projeto e rejuntados em argamassa de cimento e areia no traço 1:4.

A Contratada deverá executar o assentamento dos tubos, portanto, será sua responsabilidade garantir que o fundo da vala esteja totalmente limpo e isento de qualquer obstáculo, saliências ou reentrâncias, a fim de propiciar um assentamento contínuo e regular, diretamente sobre o solo.

As juntas entre os tubos serão rígidas, executadas conforme recomenda a NBR 15.645 (ABNT, 2008, p. 14):

- Limpar as faces externas das pontas dos tubos e as internas das bolsas e verificar se o tubo não foi danificado;
- Após o correto posicionamento da ponta do tubo junto à bolsa do tubo já assentado, proceder ao alinhamento da tubulação e realizar o encaixe. Tomar o devido cuidado para não danificar o tubo na operação de encaixe;
- Executar a junta com argamassa de cimento e areia no traço 1:3, com aditivo que evite a sua retração, respaldadas com uma inclinação de 45° sobre a superfície externa do tubo;
- Verificar se a argamassa foi colocada em todo o perímetro do tubo, principalmente na base da geratriz inferior.

A declividade mínima de assentamento será 2,00%, ou mais, de acordo com inclinação da rua.

2.7. BOCA DE LOBO CAIXA PARA BOCA DE LOBO COMBINADA COM GRELHA RETANGULAR FOFO E CHAPÉU, EM ALVENARIA COM BLOCOS DE CONCRETO, DIMENSÕES INTERNAS: 1,3X1X1,2 (REF. COMP. SINAPI 97961), INCLUSO ESCAVAÇÃO



A boca de lobo será executada em alvenaria de blocos de concreto revestida com argamassa de cimento e areia no traço 1:3, sobre lastro de concreto de 10cm e combinada com grelha retangular Fofo e chapéu.

A execução de bocas de lobo deverá seguir o projeto apresentado.

2.8. POÇO DE VISITA

Os poços de visita serão executados em concreto ciclópico (base e laterais) dimensões internas 100x100x150 e laje em concreto armado para tampão de ferro. As dimensões serão 130x130x180, sendo executado chaminé, quando necessário, para atingir a cota de projeto.

A armadura de aço não poderá ficar em contato direto com a fôrma, obedecendo-se para isso a distância mínima prevista na NBR-6118 e no projeto estrutural. Deverão ser empregados afastadores de armadura dos tipos "clips" plásticos ou pastilhas de argamassa. Os diâmetros, tipos, posicionamentos e demais características da armadura, devem ser rigorosamente verificados quanto à sua conformidade com o projeto, antes do lançamento do concreto. Todas as barras a serem utilizadas na execução do concreto armado deverão passar por um processo de limpeza prévia e deverão estar isentas de corrosão, defeitos, entre outros.

As formas serão de madeira, com espessura mínima de 25mm, serão utilizados sarrafos de madeira de 2x2.5 cm para engradamento de pilares, espaçados de no máximo 40cm e empregados caibros de madeira de 4x6 cm

O Concreto empregado deverá ser com fck 20 Mpa. Nas peças sujeitas a ambientes agressivos, recomenda-se o uso de cimentos que atendam a NBR-5732 e NBR-5737. A fim de se evitar quaisquer variações de coloração ou textura, serão empregados materiais de qualidade rigorosamente uniforme.

As fôrmas serão mantidas úmidas desde o início do lançamento até o endurecimento do concreto, e protegidas da ação dos raios solares por lonas ou filme opaco de polietileno.

O concreto não deverá ser lançado de altura superior a 2,0m para evitar segregação. Em quedas livres maiores, utilizar-se-ão calhas apropriadas; não sendo possíveis as calhas, o concreto será lançado por janelas abertas na parte lateral ou por meio de funis ou trombas.

Nos lugares sujeitos à penetração de água, serão adotadas providências para que o concreto não seja lançado havendo água no local; e mais, a fim de que, estando fresco, não seja levado pela água de infiltração.

2.9. TAMPA CIRCULAR

Tampa circular para poço de vista em ferro fundido com diâmetro interno de 0,6m.



2.10. ASSENTAMENTO DE GUIA (MEIO-FIO)

As guias devem ser em concreto pré-moldado de (100 x 15 x 13 x 30) cm (comp. x base inf. x base sup. x altura).

A primeira etapa da execução consiste na marcação dos níveis, com auxílio de estacas de madeira e linhas, a seguir deve ser feita a escavação da cova onde serão instaladas as peças, obedecendo aos níveis e cotas estabelecidos no projeto ou conforme a necessidade do local. A cova deve ser regularizada e compactada, garantindo assim uma execução mais uniforme. O assentamento do meio-fio deve ser feito com argamassa, respeitando os níveis estabelecidos no projeto e demarcados no local. Em regiões de curvas acentuadas é necessário promover o corte das peças. Ao final da execução deve ser feito um rejunte nos encontros das peças com argamassa de traço 1:3.

O travamento do calçamento será realizado através da execução de meio-fio enterrado, conforme projeto.

2.11. EXECUÇÃO DE PASSEIO (CALÇADA) OU PISO DE CONCRETO COM CONCRETO MOLDADO IN LOCO, USINADO, ACABAMENTO CONVENCIONAL, NÃO ARMADO. AF_07/2016

Deverão ser executados passeios de concreto, conforme projeto arquitetônico, com espessura de 7,00 cm, fck de 20 Mpa e com juntas de dilatação a cada 2,5m.

Na execução de passeio em rua pavimentada, o passeio será executado em toda a extensão do lote das edificações. Deverá possuir largura mínima de 1,20 m, largura necessária para o deslocamento de dois adultos caminhando lado a lado.

Faixa livre ou passeio: destina-se exclusivamente à circulação de pedestres, deve ser livre de qualquer obstáculo, ter inclinação transversal até 3 %, ser contínua entre lotes e ter no mínimo 1,20 m de largura e 2,10 m de altura livre; Rampas deverão existir em todas as travessias (demarcadas ou não por faixas de pedestres). Os rebaixamentos de calçadas para acesso dos deficientes físicos e travessias de pedestres deverão obedecer à norma NBR 9050, que preconiza, entre outros tópicos:

-Não deve haver desnível entre o término do rebaixamento da calçada e o leito carroçável;

-Os rebaixamentos de calçadas devem ser construídos na direção do fluxo de pedestres. A inclinação deve ser constante e não superior a 8,33% (1:12);

-Os rebaixamentos das calçadas localizados em lados opostos da via devem estar alinhados entre si;

-As calçadas devem ser rebaixadas junto às travessias de pedestres sinalizadas com ou sem faixa, com ou sem semáforo, e sempre que houver foco de pedestres;



As calçadas terão largura final de: 1,35m para todas as vias sendo 1,20m de concreto e 0,15m a largura do topo do meio-fio.

A acessibilidade será por rebaixamento de guias, conforme projeto, sendo o patamar rebaixado com mínimo de 1,50m e rampas laterais com declividade máxima de 8,33%. O piso podotátil de alerta das rampas de acessibilidade será em concreto e cada placa com dimensões 25x25x2,5.

2.12. PISO PODOTÁTIL DE ALERTA 25x25x2.5 EM CONCRETO

O piso podotátil de alerta e direcional das rampas de acessibilidade será em concreto e cada placa com dimensões 25x25x2,5.

2.13. EXECUÇÃO DE PAVIMENTO EM PISO INTERTRAVADO

Será executado colchão de areia com 6 cm no mínimo de espessura e declividade de 3%, conforme especificações técnicas exigidas, a fim de escoar as águas pluviais do meio da rua para as laterais. Pavimento articulado para tráfego médio E= 8 cm 25x 25 de diâmetro e fck >35 mpa: Será executada pavimentação em bloquetes de concreto de espessura 8 cm. As peças serão assentadas de forma nivelada e regular obedecendo à declividade de 3 % de inclinação, mantendo homogêneas os espaçamentos entre os bloquetes. A base será a existente, em terra batida, também já compactado pelo uso da via. Para o transporte da areia e do pó de pedra foi desconsiderada a distância até o depósito existente, pois este no encontra dentro do próprio Município.

Definição do alinhamento: O alinhamento do pavimento geralmente é paralelo ao meio fio da rua a ser calçada, ou na longitudinal da rua, para que as peças de intertravado fiquem perpendiculares (90°) com o meio-fio, travando todo o pavimento. Puxe uma linha bem esticada para definir o alinhamento.

Compactar o piso: Todo o pano de intertravado assentado e salgado deve, no final do dia, ser compactado ou batido. Com uma placa vibratória CM-13 bata todo o piso para que ele termine de assentar sobre o colchão de areia e as juntas entre um bloquete e outro também se acertem, com o acabamento em pó de pedra.

Varrição e limpeza: Terminado o assentamento faça a varrição do excesso de pó de pedra que ficou sobre o piso.

2.14. TRANSPORTE COM CAMINHÃO BASCULANTE DE 18 M³

Para o transporte da areia e do pó de pedra foi desconsiderada a distância até o depósito existente, pois este no encontra dentro do próprio Município.

2.15. SARJETAS EM CONCRETO MOLDADO IN LOCO 40X7CM

Para drenagem superficial das vias a serem pavimentadas, de acordo com a sua declividade e localização serão utilizadas sarjetas em trecho reto, 40x07 e fck 20 Mpa com juntas a cada 2,50m. Para execução das sarjetas o



meio-fio já deverá ter sido executado, juntamente com o pavimento em blocos de concreto intertravados que deverão estar com as bordas alinhadas paralelamente ao meio fio, mantendo a distância de 0,40m a base deverá estar totalmente nivelada e compactada de acordo com o greide e a inclinação de 3,00% mantendo a altura de 7,00cm.

2.16. PLACA ESMALTADA PARA IDENTIFICAÇÃO NR DE RUA, DIMENSÕES 45X25CM

A sinalização de indicação possui caráter informativo ou educativo.

As formas, os elementos, as cores e as dimensões mínimas que constituem a sinalização de indicação são objeto de Resolução nº 160/04 do CONTRAN e devem ser rigorosamente seguidos, para que se obtenha o melhor entendimento por parte do usuário.

Deverão ser executadas as placas de logradouro 45x25cm.

As placas serão em chapa de aço número 16 e fixadas em suporte metálico conforme projeto de sinalização.

2.17. HASTE DE SUSTENTAÇÃO PARA PLACAS DE SINALIZAÇÃO VERTICAL

As placas serão em chapa de aço número 16 e fixadas em suporte metálico conforme projeto de sinalização.

Os suportes devem ser dimensionados e fixados de modo a suportar as cargas próprias das placas e os esforços resultantes da ação do vento, garantindo sua correta posição. Os suportes devem ser fixados de modo a manter permanentemente as placas em sua correta posição, evitando que sejam giradas ou deslocadas.

Para fixação da placa ao suporte, devem ser usados elementos fixadores adequados, de forma a impedir a sua soltura ou deslocamento. O material utilizado para confecção dos suportes será o aço.

Os suportes devem possuir cores neutras (cinza ou preto) e formas que não interfiram na interpretação da mensagem, e não devem representar um obstáculo à livre circulação de veículos e pedestres.

Os materiais dos suportes devem atender às normas da Associação Brasileira de Normas Técnicas – ABNT ou normas vigentes nos órgãos componentes do Sistema Nacional de Trânsito ou normas internacionais consagradas.

A regra geral de posicionamento das placas de sinalização de indicação consiste em colocá-las do lado direito da via.

As placas devem ser colocadas na posição vertical, fazendo um ângulo de 93° a 95° em relação ao fluxo de tráfego, voltadas para o lado externo da via, conforme mostrado na figura 3.1. Esta inclinação tem por objetivo assegurar boa



visibilidade e legibilidade das mensagens, evitando o reflexo especular que pode ocorrer com a incidência de luz dos faróis ou de raios solares sobre a placa.

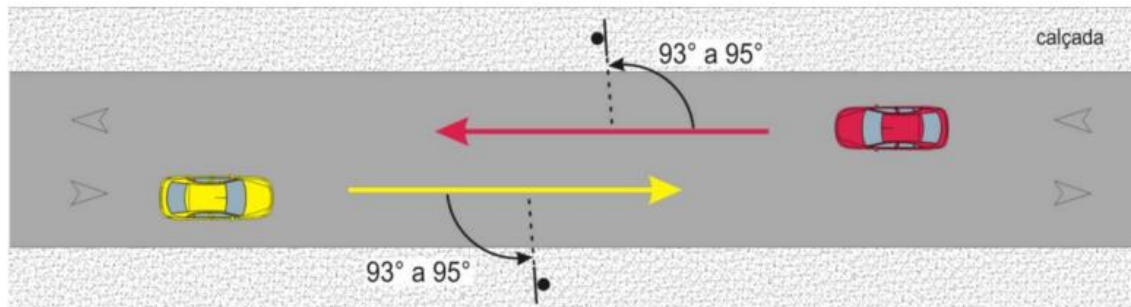

Fig. 3.1

Vias urbanas

- Altura

A borda inferior da placa colocada lateralmente à pista deve ficar a uma altura livre mínima de 2,10m em relação à superfície da calçada ou canteiro central. As placas de identificação quilométrica devem ser implantadas com no mínimo 0,50m e no máximo 2,10m de altura, a contar da borda inferior da placa à superfície da calçada, dependendo da composição do tráfego e da existência de fluxo de pedestres.

- Afastamento lateral

O afastamento lateral medido entre a borda lateral da placa e a borda da pista deve ser, no mínimo, de 0,30m para trechos retos da via e de 0,40m para trechos em curva.



2.18. PLACA DE SINALIZAÇÃO DE REGULAMENTAÇÃO E ADVERTÊNCIA EM CHAPA DE AÇO

Deverão ser executadas as placas de parada obrigatória com dimensões indicadas no projeto. As placas serão em chapa de aço número 16 e fixadas em suporte metálico conforme projeto de sinalização.

2.19. LIMPEZA FINAL DA OBRA

Será executada a limpeza da obra.



3. OBSERVAÇÕES

3.1. A execução da obra deverá seguir rigorosamente o projeto aprovado, as etapas de execução deverão seguir o cronograma “CRONOPE” aprovado, não serão possíveis reprogramações nos projetos e no cronograma, a liberação do pagamento somente será efetuada com a conclusão de cada etapa do cronograma, não sendo possível pagamento ‘parcial’ de qualquer etapa.

3.2. Os Laudo Técnico de Controle Tecnológico e resultados dos ensaios deverão serem realizados pela empresa construtora e encaminhados para à CAIXA conforme exigência do DNIT e MDR.

Santana do Deserto, 17 de abril de 2023.

X

MARCUS PIMENTEL SINHOROTO
Engenheiro Civil - CREA 32032

X

WALACE SEBASTIÃO VASCONCELOS LEITE
Prefeito Municipal de Santana do Deserto



PREFEITURA MUNICIPAL DE SANTANA DO DESERTO
ESTADO DE MINAS GERAIS

e-mail: licitacao@santanadodeserto.mg.gov.br
TEL: (32) 3275-1052 / 3275-1094 / 3275-1150
Praça Mauro Roquete Pinto, 01 – Centro - CEP: 36.620-000 – Santana do Deserto - MG

Composições

FONTE	CÓDIGO	DESCRIÇÃO	UNIDADE	COEFIC.	DESONERADO	NÃO DESONER.
Composição	012	POÇO DE VISITA 100x100x150	UN		1836,86	1871,83
sinapi	102281	ESCAVAÇÃO MECANIZADA DE VALA COM PROF. MAIOR QUE 1,5 M ATÉ 3,0 M (MÉDIA MONTANTE E JUSANTE/UMA COMPOSIÇÃO POR TRECHO), COM ESCAVADEIRA (1,2 M3), LARG. DE 1,5 M A 2,5 M, EM SOLO DE 1A CATEGORIA, LOCAIS COM BAIXO NÍVEL DE INTERFERÊNCIA. AF_02/2021	M3	3,04	4,9	5,07
sinapi	101616	PREPARO DE FUNDO DE VALA COM LARGURA MENOR QUE 1,5 M (ACERTO DO SOLO NATURAL). AF_08/2020	M2	1,69	5,39	6,02
sinapi	96536	FABRICAÇÃO, MONTAGEM E DESMONTAGEM DE FÔRMA PARA VIGA BALDRAME, EM MADEIRA SERRADA, E=25 MM, 4 UTILIZAÇÕES. AF_06/2017	M2	2,47	91,66	96,22
sinapi	102481	CONCRETO FCK = 20MPA, TRAÇO 1:2,6:2,9 (EM MASSA SECA DE CIMENTO/ AREIA MÉDIA/ SEIXO ROLADO) - PREPARO MECÂNICO COM BETONEIRA 600 L. AF_05/2021	M3	1,28	619,84	627,39
sinapi	94964	CONCRETO FCK = 20MPA, TRAÇO 1:2,7:3 (EM MASSA SECA DE CIMENTO/ AREIA MÉDIA/ BRITA 1) - PREPARO MECÂNICO COM BETONEIRA 400 L. AF_05/2021	M3	0,21	469,58	478,75
sinapi	103670	LANÇAMENTO COM USO DE BALDES, ADENSAMENTO E ACABAMENTO DE CONCRETO EM ESTRUTURAS. AF_02/2022	M3	0,21	252,33	281,76
sinapi	92772	ARMAÇÃO DE LAJE DE ESTRUTURA CONVENCIONAL DE CONCRETO ARMADO UTILIZANDO AÇO CA-50 DE 12,5 MM - MONTAGEM. AF_06/2022	KG	72,65	8,83	8,89



PREFEITURA MUNICIPAL DE SANTANA DO DESERTO
ESTADO DE MINAS GERAIS

e-mail: licitacao@santanadodeserto.mg.gov.br
TEL: (32) 3275-1052 / 3275-1094 / 3275-1150
Praça Mauro Roquete Pinto, 01 – Centro - CEP: 36.620-000 – Santana do Deserto - MG

Composição	009	PLACA ESMALTADA PARA IDENTIFICAÇÃO NR DE RUA, DIMENSÕES 45X25CM (Referência composição SINAPI 73916/2, JAN/2020)	UN		90,64	91,44
Sinapi-i	11950	BUCHA DE NYLON SEM ABA S6, COM PARAFUSO DE 4,20 X 40 MM EM ACO ZINCADO COM ROSCA SOBERBA, CABECA CHATA E FENDA PHILLIPS	UN	4	0,26	0,26
Sinapi-i	13521	PLACA DE ACO ESMALTADA PARA IDENTIFICACAO DE RUA, *45 CM X 20* CM	UN	1	82,5	82,5
Sinapi	88316	SERVEnte COM ENCARGOS COMPLEMENTARES	H	0,4	17,77	19,76

Composição	008	PLACA DE OBRA EM CHAPA DE ACO GALVANIZADO (REF. COMP. SINAPI 74209/1, JAN/2020)	M2		389,78	402,01
Sinapi-i	4491	PONTALETE *7,5 X 7,5* CM EM PINUS, MISTA OU EQUIVALENTE DA REGIAO - BRUTA	M	3,2083	8,65	8,65
Sinapi-i	4813	PLACA DE OBRA (PARA CONSTRUCAO CIVIL) EM CHAPA GALVANIZADA *N. 22*, ADESIVADA, DE *2,4 X 1,2* M (SEM POSTES PARA FIXACAO)	M2	1	250	250
Sinapi-i	5069	PREGO DE ACO POLIDO COM CABECA 17 X 27 (2 1/2 X 11)	KG	0,0132	20,79	20,79
Sinapi	88262	CARPINTEIRO DE FORMAS COM ENCARGOS COMPLEMENTARES	H	0,3729	24,07	27,05
Sinapi	88316	SERVEnte COM ENCARGOS COMPLEMENTARES	H	2	17,77	19,76
Sinapi	94962	CONCRETO MAGRO PARA LASTRO, TRAÇO 1:4,5:4,5 (EM MASSA SECA DE CIMENTO/ AREIA MÉDIA/ BRITA 1) - PREPARO MECÂNICO COM BETONEIRA 400 L. AF_05/2021	M3	0,01	382,93	391,41
Sinapi	88262	CARPINTEIRO DE FORMAS COM ENCARGOS COMPLEMENTARES	H	1	24,07	27,05



PREFEITURA MUNICIPAL DE SANTANA DO DESERTO
ESTADO DE MINAS GERAIS

e-mail: licitacao@santanadodeserto.mg.gov.br
TEL: (32) 3275-1052 / 3275-1094 / 3275-1150
Praça Mauro Roquete Pinto, 01 – Centro - CEP: 36.620-000 – Santana do Deserto - MG

Sinapi	88316	SERVENTE COM ENCARGOS COMPLEMENTARES	H	2	17,77	19,76
Sinapi	94962	CONCRETO MAGRO PARA LASTRO, TRAÇO 1:4,5:4,5 (EM MASSA SECA DE CIMENTO/ AREIA MÉDIA/ BRITA 1) - PREPARO MECÂNICO COM BETONEIRA 400 L. AF_05/2021	M3	0,01	382,93	391,41

Composição	001	PISO PODOTÁTIL, DIRECIONAL OU ALERTA 25x25x2.5 EM CONCRETO, ASSENTADO SOBRE ARGAMASSA	M		60,2	60,88
sinapi	101094	PISO PODOTÁTIL DE ALERTA OU DIRECIONAL, DE BORRACHA, ASSENTADO SOBRE ARGAMASSA. AF_05/2020	M	0,39063	154,12	155,87

Composição	002	HASTE DE SUSTENTAÇÃO PARA PLACAS DE SINALIZAÇÃO VERTICAL	UN		260,52	263,43
Sinapi-i	21013	TUBO ACO GALVANIZADO COM COSTURA, CLASSE LEVE, DN 50 MM (2"), E = 3,00 MM, *4,40* KG/M (NBR 5580)	M	3	75,98	75,98
SINAPI	88309	PEDREIRO COM ENCARGOS COMPLEMENTARES	H	0,2	24,43	27,45
SINAPI	88242	AJUDANTE DE PEDREIRO COM ENCARGOS COMPLEMENTARES	H	0,2	18,21	20,23
Sinapi-i	36886	ARGAMASSA PRONTA PARA CONTRAPISO	KG	10	0,72	0,72
SINAPI	93358	ESCAVAÇÃO MANUAL DE VALA COM PROFUNDIDADE MENOR OU IGUAL A 1,30 M. AF_02/2021	M3	0,24	70,29	78,17

Composição	003	PLACA DE SINALIZAÇÃO DE REGULAMENTAÇÃO E ADVERTÊNCIA EM CHAPA DE AÇO	UN		102,22	103,35
Sinapi-i	34723	PLACA DE SINALIZACAO EM CHAPA DE ACO NUM 16 COM PINTURA REFLETIVA	M2	0,16	577,5	577,5



PREFEITURA MUNICIPAL DE SANTANA DO DESERTO
ESTADO DE MINAS GERAIS

e-mail: licitacao@santanadodeserto.mg.gov.br
TEL: (32) 3275-1052 / 3275-1094 / 3275-1150
Praça Mauro Roquete Pinto, 01 – Centro - CEP: 36.620-000 – Santana do Deserto - MG

SINAPI	88251	AUXILIAR DE SERRALHEIRO COM ENCARGOS COMPLEMENTARES	H	0,5	19,65	21,91
--------	-------	---	---	-----	-------	-------

Composição	004	SARJETAS EM CONCRETO 40X7CM MOLDADA IN LOCO	M		40,85	43,25
SINAPI-I	370	AREIA MEDIA - POSTO JAZIDA/FORNECEDOR (RETIRADO NA JAZIDA, SEM TRANSPORTE)	M3	0,01	97,5	97,5
SINAPI-I	4517	SARRAFO *2,5 X 7,5* CM EM PINUS, MISTA OU EQUIVALENTE DA REGIAO - BRUTA	M	0,2	3,03	3,03
SINAPI-I	6189	TABUA NAO APARELHADA *2,5 X 30* CM, EM MACARANDUBA, ANGELIM OU EQUIVALENTE DA REGIAO - BRUTA	M	0,083	45,37	45,37
SINAPI-I	34492	CONCRETO USINADO BOMBEAVEL, CLASSE DE RESISTENCIA C20, COM BRITA 0 E 1, SLUMP = 100 +/- 20 MM, EXCLUI SERVICO DE BOMBEAMENTO (NBR 8953)	M3	0,028	550	550
SINAPI	88309	PEDREIRO COM ENCARGOS COMPLEMENTARES	H	0,454	24,43	27,45
SINAPI	88316	SERVENTE COM ENCARGOS COMPLEMENTARES	H	0,454	17,77	19,76
SINAPI	103673	LANÇAMENTO COM USO DE BOMBA, ADENSAMENTO E ACABAMENTO DE CONCRETO EM ESTRUTURAS. AF_02/2022	M3	0,028	34,93	38,93

Composição	005	LIMPEZA FINAL DA OBRA	M2		1,42	1,58
SINAPI	88316	SERVENTE COM ENCARGOS COMPLEMENTARES	H	0,08	17,77	19,76

Composição	007	CAIXA PARA BOCA DE LOBO COMBINADA COM GRELHA RETANGULAR FOFO E CHAPÉU, EM ALVENARIA COM BLOCOS DE CONCRETO, DIMENSÕES INTERNAS: 1,3X1X1,2 (REF. COMP. SINAPI 97961), INCLUSO ESCAVAÇÃO	UM		2806,46	2920,58
SINAPI-I	660	CANALETA DE CONCRETO 19 X	UN	28,35	2,91	2,91



PREFEITURA MUNICIPAL DE SANTANA DO DESERTO
ESTADO DE MINAS GERAIS

e-mail: licitacao@santanadodeserto.mg.gov.br
TEL: (32) 3275-1052 / 3275-1094 / 3275-1150
Praça Mauro Roquete Pinto, 01 – Centro - CEP: 36.620-000 – Santana do Deserto - MG

		19 X 19 CM (CLASSE C - NBR 6136)				
SINAPI-I	2692	DESMOLDANTE PROTETOR PARA FORMAS DE MADEIRA, DE BASE OLEOSA EMULSIONADA EM AGUA	L	0,0105	5,92	5,92
SINAPI-I	4491	PONTALETE *7,5 X 7,5* CM EM PINUS, MISTA OU EQUIVALENTE DA REGIAO - BRUTA	M	0,2294	8,65	8,65
SINAPI-I	4517	SARRAFO *2,5 X 7,5* CM EM PINUS, MISTA OU EQUIVALENTE DA REGIAO - BRUTA	M	0,2728	3,03	3,03
SINAPI-I	5069	PREGO DE ACO POLIDO COM CABECA 17 X 27 (2 1/2 X 11)	KG	0,0242	20,79	20,79
SINAPI	5678	RETROESCAVADEIRA SOBRE RODAS COM CARREGADEIRA, TRAÇÃO 4X4, POTÊNCIA LÍQ. 88 HP, CAÇAMBA CARREG. CAP. MÍN. 1 M3, CAÇAMBA RETRO CAP. 0,26 M3, PESO OPERACIONAL MÍN. 6.674 KG, PROFUNDIDADE ESCAVAÇÃO MÁX. 4,37 M - CHP DIURNO. AF_06/2014	CHP	0,0528	132,85	136,46
SINAPI	5679	RETROESCAVADEIRA SOBRE RODAS COM CARREGADEIRA, TRAÇÃO 4X4, POTÊNCIA LÍQ. 88 HP, CAÇAMBA CARREG. CAP. MÍN. 1 M3, CAÇAMBA RETRO CAP. 0,26 M3, PESO OPERACIONAL MÍN. 6.674 KG, PROFUNDIDADE ESCAVAÇÃO MÁX. 4,37 M - CHI DIURNO. AF_06/2014	CHI	0,1075	58,54	62,15
SINAPI-I	6193	TABUA NAO APARELHADA *2,5 X 20* CM, EM MACARANDUBA, ANGELIM OU EQUIVALENTE DA REGIAO - BRUTA	M	0,8556	31,09	31,09
SINAPI-I	25067	BLOCO DE CONCRETO ESTRUTURAL 19 X 19 X 39 CM, FBK 4,5 MPA (NBR 6136)	UN	61,8757	4,69	4,69
SINAPI-I	43386	MEIO-FIO OU GUIA DE CONCRETO PRE-MOLDADO, TIPO CHAPEU PARA BOCA DE LOBO, DIMENSOES *1,20* X 0,15 X 0,30 M	UN	1	71,11	71,11



PREFEITURA MUNICIPAL DE SANTANA DO DESERTO
ESTADO DE MINAS GERAIS

e-mail: licitacao@santanadodeserto.mg.gov.br
TEL: (32) 3275-1052 / 3275-1094 / 3275-1150
Praça Mauro Roquete Pinto, 01 – Centro - CEP: 36.620-000 – Santana do Deserto - MG

SINAPI-I	43440	CONJUNTO PRE-MOLDADO COMPOSTO POR GRELHA (0,99 X 0,45 M), QUADRO (1,10 X 0,52 M) E CANTONEIRA (1,10 X 0,35 M), EM CONCRETO ARMADO, COM FCK DE 21 MPA	UN	1	529,67	529,67
SINAPI	87316	ARGAMASSA TRAÇO 1:4 (EM VOLUME DE CIMENTO E AREIA GROSSA ÚMIDA) PARA CHAPISCO CONVENCIONAL, PREPARO MECÂNICO COM BETONEIRA 400 L. AF_08/2019	M3	0,006	467,14	479,11
SINAPI	88309	PEDREIRO COM ENCARGOS COMPLEMENTARES	H	13,8543	24,43	27,45
SINAPI	88316	SERVEANTE COM ENCARGOS COMPLEMENTARES	H	10,8855	17,77	19,76
SINAPI	88628	ARGAMASSA TRAÇO 1:3 (EM VOLUME DE CIMENTO E AREIA MÉDIA ÚMIDA), PREPARO MECÂNICO COM BETONEIRA 400 L. AF_08/2019	M3	0,5972	554,18	563
SINAPI	89993	GRAUTEAMENTO VERTICAL EM ALVENARIA ESTRUTURAL. AF_09/2021	M3	0,0299	975,19	1022,37
SINAPI	89995	GRAUTEAMENTO DE CINTA SUPERIOR OU DE VERGA EM ALVENARIA ESTRUTURAL. AF_09/2021	M3	0,0831	943,18	986,51
SINAPI	89996	ARMAÇÃO VERTICAL DE ALVENARIA ESTRUTURAL; DIÂMETRO DE 10,0 MM. AF_09/2021	KG	0,9872	10,22	10,48
SINAPI	89998	ARMAÇÃO DE CINTA DE ALVENARIA ESTRUTURAL; DIÂMETRO DE 10,0 MM. AF_09/2021	KG	3,3318	9,76	9,96
SINAPI	94970	CONCRETO FCK = 20MPA, TRAÇO 1:2,7:3 (EM MASSA SECA DE CIMENTO/ AREIA MÉDIA/ BRITA 1) - PREPARO MECÂNICO COM BETONEIRA 600 L. AF_05/2021	M3	0,2768	459,29	466,61
SINAPI	97735	PEÇA RETANGULAR PRÉ-MOLDADA, VOLUME DE CONCRETO DE 30 A 100 LITROS, TAXA DE AÇO	M3	0,0616	2217,46	2376,49



PREFEITURA MUNICIPAL DE SANTANA DO DESERTO
ESTADO DE MINAS GERAIS

e-mail: licitacao@santanadodeserto.mg.gov.br
TEL: (32) 3275-1052 / 3275-1094 / 3275-1150
Praça Mauro Roquete Pinto, 01 – Centro - CEP: 36.620-000 – Santana do Deserto - MG

		APROXIMADA DE 30KG/M ³ . AF_01/2018				
SINAPI	101617	PREPARO DE FUNDO DE VALA COM LARGURA MAIOR OU IGUAL A 1,5 M E MENOR QUE 2,5 M (ACERTO DO SOLO NATURAL). AF_08/2020	M2	2,08	2,65	2,98
SINAPI-I	11245	GRELHA FOFO SIMPLES COM REQUADRO, CARGA MAXIMA 12,5 T, *300 X 1000* MM, E= *15* MM, AREA ESTACIONAMENTO CARRO PASSEIO	UN	1	270,56	270,56
SINAPI	93358	ESCAVAÇÃO MANUAL DE VALA COM PROFUNDIDADE MENOR OU IGUAL A 1,30 M. AF_02/2021	M3	3,332	70,29	78,17



e-mail: licitacao@santanadodeserto.mg.gov.br
TEL: (32) 3275-1052 / 3275-1094 / 3275-1150
Praça Mauro Roquete Pinto, 01 – Centro - CEP: 36.620-000 – Santana do Deserto - MG

Item	Descrição	Unidade	Quantidade	Memoória de Cálculo
1.	PAVIMENTAÇÃO DE VIAS			
1.1.	ADMINISTRAÇÃO LOCAL			
1.1.1.	ENGENHEIRO CIVIL DE OBRA PLENO COM ENCARGOS COMPLEMENTARES	MES	0,48	$(20 \times 4 \text{ semanas}) \times 1 \text{ mês} \times (160 \text{ h/mês} \times 0,25 \text{ mes} \times 8 \text{ meses}) = 0,4$
1.2.	SERVIÇOS PRELIMINARES	M2	4,50	$1,5 \text{ m} \times 3,0 \text{ m} = 4,50 \text{ m}^2$
1.2.1.	PLACA DE OBRA EM CHAPPA DE AÇO GALVANIZADO (REF. COMP. SINALI 742091, JUN/2020)			
				PLA SILLMO BASTOS LOCAÇÃO MEIO-FIO
				TRECHIC01 $21,52 + 1123 + 14,89 + 25,71 + 24,85 + 11,45 + 24,33 + 18,83$
				TRECHIC02 $35,18 + 45,19 + 52,1 + 8,82$
				TRECHIC03 $43,72 + 17,55 + 60,83$
1.2.2.	LOCAÇÃO DE PAVIMENTAÇÃO AF_1102018	M	739,86	$41,06 + 2,17 + 40,99 + 2,48$
				TRECHIC05 $8,74 + 34,23 + 36,76 + 2,76 + 6,67 + 6,73 + 12,24 + 11,44 + 16,64 + 36,75$
				TRECHIC06 $34,72^2$
1.3.	DEMOLIÇÕES E REMOÇÕES			

FRENTES DE OBRA:

Agropador de Eventos	TOTAL FINANC. POR FRETE (R\$)
ADMINISTRAÇÃO LOCAL	0,08
SERVIÇOS PRELIMINARES	4,50
SERVIÇOS PRELIMINARES	165,02
SERVIÇOS PRELIMINARES	121,27

CAIXA PLQ - PLANILHA DE LEVANTAMENTO DE QUANTIDADES
Memória de Cálculo - OGU

APÊLIDO DO EMPREENDEDOR: _____ Nº SECONV: _____ Nº OPERAÇÃO: _____

Identificação na qualificação, viera no perimetro urbano de instalação, com pavimentação de via: 1526173

PROPRIETÁRIO / TOMADOR: _____ Nº INSCRIÇÃO ESTADUAL: _____

PREFEITURA MUNICIPAL DE SANTANA DO DESERTO

Data de Edição: _____ Nº PÚBLICO: _____

[Handwritten signature]



e-mail: licitacao@santanadodeserto.mg.gov.br
TEL: (32) 3275-1052 / 3275-1094 / 3275-1150
Praça Mauro Roquete Pinto, 01 – Centro - CEP: 36.620-000 – Santana do Deserto - MG

CAIXA PLQ - PLANILHA DE LEVANTAMENTO E QUANTIDADES
Memória de Cálculo - OGU

APRELIADO EM EMPREENDIMENTO: Nº 916/2017 Nº OPERAÇÃO: 3
realizado na qualificação válida no preleitor: urbano do município, com administração de vos. 02/2017

Orçamento Público

PROPRIETÁRIO / TOMADOR: PREFEITURA MUNICIPAL DE SANTANA DO DESERTO

Item	Descrição	Unidade	Quantidade	Memória de Cálculo	PREÇOS DE OBRAS
1.3.1.	REMOÇÃO E REASSENTAMENTO DE MEIO-FIO PRÉ-MOLDADO DE CONCRETO COM REAPROVIMENTO	m	459,65	RUA SILVIO BASTOS TRECHO 01: 20,80+3,25+6,02+1,88+12,65+15,79+13,09+15,08+9,68+11,89+1,44+7,06+20,14+14,2	RUA SILVIO BASTOS - TRECHO 01 - 185,18
				RUA SILVIO BASTOS TRECHO 02: 3,71+3,15+25,06+9,8+24,35+26,78	122,03
				RUA SILVIO BASTOS TRECHO 03: 4,73+17,18+43,2+15,12	
				RUA SILVIO BASTOS TRECHO 04: 18,3+12,81+12,34	
				RUA SILVIO BASTOS TRECHO 05: 8,73	
1.4.	PREPARO TERRENO	M2	3.332,96		620,87
1.4.1.	REGULARIZAÇÃO E COMPACTAÇÃO DE SUBLEITO DE SOLO PREDOMINANTEMENTE AREOSO, AF_11/2019				514,53
1.5.	MOVIMENTAÇÃO DE TERRA				
1.5.1.	ESCAVAÇÃO MECANIZADA DE VALA COM PROF. MAIOR QUE 1,5 M E ATÉ 3,0 M DE ALGUM LADO E JUSANTEUMA COMPOSIÇÃO PARA TRECHO), ESCAVADORA (0,8 M3), LARG. MENOR QUE 1,5 M, EM SOLO DE 1ª CATEGORIA, LOCALS COM BAIXO NÍVEL DE INTERFERÊNCIA, AF_02/2021	M3	171,05	RUA SILVIO BASTOS Comp. Tubo de 300mm - 3,54+0,38+7,1m x largura - 0,7m x profundidade - 130cm x m3 Comp. Tubo de 600mm - 28,19+63,18+15+102,35cm x largura - 1m x profundidade - 1,05m x m3	
1.5.2.	PREPARO DE FUNDO DE VALA COM LARGURA MENOR QUE 1,5 M (ACERTO DO SOLO NATURAL), AF_08/2020	M2	95,03	RUA SILVIO BASTOS (3,54+3,59+7,07) x (3,18+3,18+1,5)+1,0	
1.5.3.	REATERRO MECANIZADO DE VALA COM RETROSCAVADORA (CAPACIDADE DA LÂMBADA DA RETRO: 0,25 M³ / POTÊNCIA: 68 HP), LARGURA ATÉ 0,8 M, PROFUNDIDADE ATÉ - 3 M, COM SOLO DE 1ª CATEGORIA EM LOCALS COM BAIXO NÍVEL DE INTERFERÊNCIA, AF_04/2015	M3	65,43	RUA SILVIO BASTOS Total do estimado - 103,18m3 - (exclui tubo 300mm - 18,740,7 m³) x 103 - (volume tubo 600mm - 171,1 m³) = 102,33	
1.5.	REDE DE DRENAGEM ÁGUA-PLUVIAL				
1.5.1.	TUBO DE CONCRETO (SMPLE) PARA REDES COLETORAS DE ÁGUAS PLUVIAIS, DIÂMETRO DE 300 MM, JUNTA RÍGIDA, INSTALADO EM LOCAL COM BAIXO NÍVEL DE INTERFERÊNCIAS - FIRMECIMENTO E ASSENTAMENTO AF_12/2015	M	44,81	25,19+21,62	

PM/3.0.4

[Handwritten signature]



PREFEITURA MUNICIPAL DE SANTANA DO DESERTO
ESTADO DE MINAS GERAIS

e-mail: licitacao@santanadodeserto.mg.gov.br
TEL: (32) 3275-1052 / 3275-1094 / 3275-1150
Praça Mauro Roquete Pinto, 01 – Centro - CEP: 36.620-000 – Santana do Deserto - MG

Planilha
Orçamentária

Item	Fonte	Macrosserviço / Serviço	Qtd.	Und.	Custo Referência	Custo Unitário	BDI	Preço Unitário	Preço Total
Total:									R\$ 487.235,76
Valor não utilizado (QCI):									R\$ 0,00
1		ADMINISTRAÇÃO LOCAL							R\$ 11.864,94
1.1	SINAPI - 93567	ENGENHEIRO CIVIL DE OBRA PLENO COM ENCARGOS COMPLEMENTARES	0,48	MES	R\$ 19.688,24	R\$ 19.688,24	25,55%	R\$ 24.718,59	R\$ 11.864,94
2		SERVIÇOS PRELIMINARES							R\$ 2.742,22
2.1	Composição - 008	PLACA DE OBRA EM CHAPA DE ACO GALVANIZADO (REF. COMP. SINAPI 74209/1, JAN/2020)	4,5	M2	R\$ 389,78	R\$ 389,78	25,55%	R\$ 489,37	R\$ 2.202,17
2.2	SINAPI - 99064	LOCAÇÃO DE PAVIMENTAÇÃO. AF_10/2018	739,8	M	R\$ 0,58	R\$ 0,58	25,55%	R\$ 0,73	R\$ 540,05
3		DEMOLIÇÕES E REMOÇÕES							R\$ 19.962,60
3.1	Outros - ED-51142	REMOÇÃO E REASSENTAMENTO DE MEIO-FIO PRÉ-MOLDADO DE CONCRETO COM REAPROVEITAMENTO	459,65	M	R\$ 34,59	R\$ 34,59	25,55%	R\$ 43,43	R\$ 19.962,60
4		PREPARO TERRENO							R\$ 9.346,76
4.1	SINAPI - 100576	REGULARIZAÇÃO E COMPACTAÇÃO DE SUBLEITO DE SOLO PREDOMINANTEMENTE ARGILOSO. AF_11/2019	3.279,56	M2	R\$ 2,27	R\$ 2,27	25,55%	R\$ 2,85	R\$ 9.346,76
5		MOVIMENTAÇÃO DE TERRA							R\$ 4.187,43
5.1	SINAPI - 90092	ESCAVAÇÃO MECANIZADA DE VALA COM PROF. MAIOR QUE 1,5 M E ATÉ 3,0 M(MÉDIA MONTANTE E JUSANTE/UMA COMPOSIÇÃO POR TRECHO), ESCAVADEIRA (0,8 M3), LARG. MENOR QUE 1,5 M, EM SOLO DE 1A CATEGORIA, LOCAIS COM BAIXO NÍVEL DE INTERFERÊNCIA. AF_02/2021	171,05	M3	R\$ 5,47	R\$ 5,47	25,55%	R\$ 6,87	R\$ 1.175,11
5.2	SINAPI - 101616	PREPARO DE FUNDO DE VALA COM LARGURA MENOR QUE 1,5 M (ACERTO DO SOLO NATURAL). AF_08/2020	95,03	M2	R\$ 5,39	R\$ 5,39	25,55%	R\$ 6,77	R\$ 643,35



PREFEITURA MUNICIPAL DE SANTANA DO DESERTO
ESTADO DE MINAS GERAIS

e-mail: licitacao@santanadodeserto.mg.gov.br
TEL: (32) 3275-1052 / 3275-1094 / 3275-1150
Praça Mauro Roquete Pinto, 01 – Centro - CEP: 36.620-000 – Santana do Deserto - MG

14.1	SINAPI - 97096	CONCRETAGEM DE RADIER, PISO DE CONCRETO OU LAJE SOBRE SOLO, FCK 30 MPA - LANÇAMENTO, ADENSAMENTO E ACABAMENTO. AF_09/2021	12,96	M3	R\$ 686,77	R\$ 686,77	25,55%	R\$ 862,24	R\$ 11.174,63
14.2	Outros - ED-29581	ARMADURA DE TELA DE AÇO CA-60, SOLDADA TIPO Q-92, DIÂMETRO Ø4,2MM, TRAMA COM DIMENSÃO (150X150)MM, INCLUSIVE ESPAÇADOR, EXCLUSIVE CONCRETO	76,99	M2	R\$ 22,86	R\$ 22,86	25,55%	R\$ 28,70	R\$ 2.209,62
14.3	SINAPI - 97087	CAMADA SEPARADORA PARA EXECUÇÃO DE RADIER, PISO DE CONCRETO OU LAJE SOBRE SOLO, EM LONA PLÁSTICA. AF_09/2021	86,35	M2	R\$ 2,61	R\$ 2,61	25,55%	R\$ 3,28	R\$ 283,22
14.4	SINAPI - 102509	PINTURA DE FAIXA DE PEDESTRE OU ZEBRADA TINTA RETRORREFLETIVA A BASE DE RESINA ACRÍLICA COM MICROESFERAS DE VIDRO, E = 30 CM, APLICAÇÃO MANUAL. AF_05/2021	86,35	M2	R\$ 23,96	R\$ 23,96	25,55%	R\$ 30,08	R\$ 2.597,41
14.5	SINAPI - 97158	ASSENTAMENTO DE TUBO DE FERRO FUNDIDO PARA REDE DE ÁGUA, DN 100 MM, JUNTA ELÁSTICA, INSTALADO EM LOCAL COM NÍVEL BAIXO DE INTERFERÊNCIAS (NÃO INCLUI FORNECIMENTO). AF_11/2017	9	M	R\$ 5,26	R\$ 5,26	25,55%	R\$ 6,60	R\$ 59,40
14.6	SINAPI - 21151	TUBO AÇO CARBONO SEM COSTURA 4", E= *6,02 MM, SCHEDULE 40, *16,06 KG/M	9	M	R\$ 431,60	R\$ 431,60	25,55%	R\$ 541,87	R\$ 4.876,83
15		SINALIZAÇÃO VERTICAL							R\$ 2.248,02
15.1	Composição - 009	PLACA ESMALTADA PARA IDENTIFICAÇÃO NR DE RUA, DIMENSÕES 45X25CM (Referência composição SINAPI 73916/2, JAN/2020)	2	UN	R\$ 90,64	R\$ 90,64	25,55%	R\$ 113,80	R\$ 227,60
15.2	Composição - 002	HASTE DE SUSTENTAÇÃO PARA PLACAS DE SINALIZAÇÃO VERTICAL	5	UN	R\$ 260,52	R\$ 260,52	25,55%	R\$ 327,08	R\$ 1.635,40
15.3	Composição - 003	PLACA DE SINALIZAÇÃO DE REGULAMENTAÇÃO E ADVERTÊNCIA EM CHAPA DE AÇO	3	UN	R\$ 102,22	R\$ 102,22	25,55%	R\$ 128,34	R\$ 385,02



PREFEITURA MUNICIPAL DE SANTANA DO DESERTO
ESTADO DE MINAS GERAIS

e-mail: licitacao@santanadodeserto.mg.gov.br
TEL: (32) 3275-1052 / 3275-1094 / 3275-1150
Praça Mauro Roquete Pinto, 01 – Centro - CEP: 36.620-000 – Santana do Deserto - MG

16		ACESSIBILIDADE							R\$ 1.904,61
16.1	Composição - 001	PISO PODOTÁTIL, DIRECIONAL OU ALERTA 25x25x2.5 EM CONCRETO, ASSENTADO SOBRE ARGAMASSA	25,2	M	R\$ 60,20	R\$ 60,20	25,55%	R\$ 75,58	R\$ 1.904,61



PREFEITURA MUNICIPAL DE SANTANA DO DESERTO
ESTADO DE MINAS GERAIS

e-mail: licitacao@santanadodeserto.mg.gov.br
TEL: (32) 3275-1052 / 3275-1094 / 3275-1150
Praça Mauro Roquete Pinto, 01 – Centro - CEP: 36.620-000 – Santana do Deserto - MG

CAIXA

PO - PLANILHA ORÇAMENTÁRIA
Orçamento Base para Licitação - OGU

Grau de Sigilo
#PUBLICO

Nº OPERAÇÃO 0	Nº SICOMV 925673	PROponente / TOMADOR PREFEITURA MUNICIPAL DE SANTANA DO DESERTO	APELIDO DO EMPREENDIMENTO Intervenção na qualificação viária no perímetro urbano do município, com pavimentação de vias
LOCALIDADE SINAPI BELO HORIZONTE	DATA BASE 06-23 / DES.)	DESCRIÇÃO DO LOTE pavimentação de vias	MUNICÍPIO / UF SANTANA DO DESERTO / MG

BDI 1 25,55%	BDI 2 0,00%	BDI 3 0,00%
-----------------	----------------	----------------

Item	Fonte	Código	Descrição	Unidade	Quantidade	Custo Unitário (sem BDI) (R\$)	BDI (%)	Preço Unitário (com BDI) (R\$)	Preço Total (R\$)
pavimentação de vias									487.235,73
1.			PAVIMENTAÇÃO DE VIAS						487.235,73
1.1.			ADMINISTRAÇÃO LOCAL						11.864,92
1.1.1.	SINAPI	93567	ENGENHEIRO CIVIL DE OBRA PLENO COM ENCARGOS COMPLEMENTARES	MES	0,48	19.688,24	BDI 1	24.718,59	11.864,92
1.2.			SERVIÇOS PRELIMINARES						2.742,22
1.2.1.	Composição	008	PLACA DE OBRA EM CHAPA DE AÇO GALVANIZADO (REF. COMP. SINAPI 74209/1, JAN/2020)	M2	4,50	389,78	BDI 1	489,37	2.202,17
1.2.2.	SINAPI	99064	LOCAÇÃO DE PAVIMENTAÇÃO. AF. 10/2018	M	739,80	0,58	BDI 1	0,73	540,05
1.3.			DEMOLIÇÕES E REMOÇÕES						19.962,60
1.3.1.	Setop	ED-51142	REMOÇÃO E REASSENTAMENTO DE MEIO-FIO PRÉ-MOLDADO DE CONCRETO COM REAPROVEITAMENTO	m	450,65	34,59	BDI 1	43,43	19.962,60
1.4.			PREPARO TERRENO						9.346,75
1.4.1.	SINAPI	100576	REGULARIZAÇÃO E COMPACTAÇÃO DE SUBLEITO DE SOLO PREDOMINANTEMENTE ARGILOSO. AF. 11/2019	M2	3.279,56	2,27	BDI 1	2,85	9.346,75
1.5.			MOVIMENTAÇÃO DE TERRA						4.187,43
1.5.1.	SINAPI	90092	ESCAVAÇÃO MECANIZADA DE VALA COM PROF. MAIOR QUE 1,5 M E ATÉ 3,0 M (MÉDIA MONTANTE E JUSANTE) (COMPOSIÇÃO POR TRECHO), ESCAVADEIRA (0,8 M3), LARG. MENOR QUE 1,5 M, EM SOLO DE 1ª CATEGORIA, LOCAIS COM BAIXO NÍVEL DE INTERFERÊNCIA. AF. 02/2021	M3	171,05	5,47	BDI 1	6,87	1.175,11
1.5.2.	SINAPI	101616	PREPARO DE FUNDO DE VALA COM LARGURA MENOR QUE 1,5 M (ACERTO DO SOLO NATURAL). AF. 08/2020	M2	95,03	5,39	BDI 1	6,77	643,35
1.5.3.	SINAPI	93378	REATERRO MECANIZADO DE VALA COM RETROESCAVADEIRA (CAPACIDADE DA CAÇAMBA DA RETRO: 0,26 M³ / POTÊNCIA: 88 HP), LARGURA ATÉ 0,8 M, PROFUNDIDADE ATÉ 1,5 M, COM SOLO DE 1ª CATEGORIA EM LOCAIS COM BAIXO NÍVEL DE INTERFERÊNCIA. AF. 04/2016	M3	85,43	22,09	BDI 1	27,73	2.368,97
1.6.			REDE DE DRENAGEM ÁGUA PLUVIAL						33.652,00
1.6.1.	SINAPI	95567	TUBO DE CONCRETO (SIMPLES) PARA REDES COLETORAS DE ÁGUAS PLUVIAIS, DIÂMETRO DE 300 MM, JUNTA RÍGIDA, INSTALADO EM LOCAL COM BAIXO NÍVEL DE INTERFERÊNCIAS - FORNECIMENTO E ASSENTAMENTO. AF. 12/2015	M	44,81	116,47	BDI 1	146,23	6.552,57
1.6.2.	SINAPI	92212	TUBO DE CONCRETO PARA REDES COLETORAS DE ÁGUAS PLUVIAIS, DIÂMETRO DE 600 MM, JUNTA RÍGIDA, INSTALADO EM LOCAL COM BAIXO NÍVEL DE INTERFERÊNCIAS - FORNECIMENTO E ASSENTAMENTO. AF. 12/2015	M	63,66	339,08	BDI 1	425,89	27.099,43
1.7.			BOCA DE LOBO						17.617,55
1.7.1.	Composição	007	CAIXA PARA BOCA DE LOBO COMBINADA COM GRELHA RETANGULAR FOFO E CHAPEU, EM ALVENARIA COM BLOCOS DE CONCRETO, DIMENSÕES INTERNAS: 1,3X1X1,2 (REF. COMP. SINAPI 97961), INCLUSO ESCAVACAO	UM	5,00	2.806,46	BDI 1	3.523,51	17.617,55
1.8.			POÇO DE VISITA						6.918,54

PMv3.0.4

Ativar o W
Acesse Config



PREFEITURA MUNICIPAL DE SANTANA DO DESERTO
ESTADO DE MINAS GERAIS

e-mail: licitacao@santanadodeserto.mg.gov.br
TEL: (32) 3275-1052 / 3275-1094 / 3275-1150
Praça Mauro Roquete Pinto, 01 – Centro - CEP: 36.620-000 – Santana do Deserto - MG

CAIXA

PO - PLANILHA ORÇAMENTÁRIA
Orçamento Base para Licitação - OGU

Grau de Sigilo
#PUBLICO

Nº OPERAÇÃO 0	Nº SICONV 925673	PROponente / TOMADOR PREFEITURA MUNICIPAL DE SANTANA DO DESERTO	APelido DO EMPREENDIMENTO Intervenção na qualificação viária no perímetro urbano do município, com pavimentação de vias			
LOCALIDADE SINAPI BELO HORIZONTE	DATA BASE 06-23 (DES.)	DESCRIÇÃO DO LOTE pavimentação de vias	MUNICIPIO / UF SANTANA DO DESERTO / MG	BDI 1 25,55%	BDI 2 0,00%	BDI 3 0,00%

Item	Fonte	Código	Descrição	Unidade	Quantidade	Custo Unitário (sem BDI) (R\$)	BDI (%)	Preço Unitário (com BDI) (R\$)	Preço Total (R\$)
pavimentação de vias									
1.8.1.	Composição	012	POÇO DE VISITA 100x100x150	UN	3,00	1.836,86	BDI 1	2.306,18	6.918,54
1.9.			MEIO-FIO					-	64.155,46
1.8.1.	SINAPI	94273	ASSENTAMENTO DE GUIA (MEIO-FIO) EM TRECHO RETO, CONFECCIONADA EM CONCRETO PRÉ-FABRICADO, DIMENSÕES 100X15X13X30 CM (COMPRIMENTO X BASE INFERIOR X BASE SUPERIOR X ALTURA), PARA VIAS URBANAS (USO VIÁRIO). AF_09/2016	M	739,80	69,07	BDI 1	86,72	64.155,46
1.10.			GUIA DE TRAVAMENTO					-	4.229,33
1.10.1.	SINAPI	94273	ASSENTAMENTO DE GUIA (MEIO-FIO) EM TRECHO RETO, CONFECCIONADA EM CONCRETO PRÉ-FABRICADO, DIMENSÕES 100X15X13X30 CM (COMPRIMENTO X BASE INFERIOR X BASE SUPERIOR X ALTURA), PARA VIAS URBANAS (USO VIÁRIO). AF_09/2016	M	48,77	69,07	BDI 1	86,72	4.229,33
1.11.			PASSEIO					-	52.081,62
1.11.1.	SINAPI	94991	EXECUÇÃO DE PASSEIO (CALÇADA) OU PISO DE CONCRETO COM CONCRETO MOLDADO IN LOCO, USINADO C20, ACABAMENTO CONVENCIONAL, NÃO ARMADO. AF_08/2022	M3	53,22	779,46	BDI 1	978,61	52.081,62
1.12.			PAVIMENTAÇÃO EM BLOQUETE SEXTAVADO					-	197.179,22
1.12.1.	SINAPI	92394	EXECUÇÃO DE PAVIMENTO EM PISO INTERTRAVADO, COM BLOCO SEXTAVADO DE 25 X 25 CM, ESPESSURA 8 CM. AF_10/2022	M2	2.112,23	73,01	BDI 1	91,66	193.607,00
1.12.2.	SINAPI	95877	TRANSPORTE COM CAMINHÃO BASCULANTE DE 18 M³, EM VIA URBANA PAVIMENTADA, DMT ATE 30 KM (UNIDADE: M3XKM). AF_07/2020	M3XKM	1.786,11	1,59	BDI 1	2,00	3.572,22
1.13.			SARJETA					-	37.944,34
1.13.1.	Composição	004	SARJETAS EM CONCRETO 40X7CM MOLDADA IN LOCO	M	739,80	40,85	BDI 1	51,29	37.944,34
1.14.			FAIXA ELEVADA					-	21.201,11
1.14.1.	SINAPI	97096	CONCRETAGEM DE RADIER, PISO DE CONCRETO OU LAJE SOBRE SOLO, FOX 30 MPa - LANÇAMENTO, ADENSAMENTO E ACABAMENTO. AF_09/2021	M3	12,96	686,77	BDI 1	862,24	11.174,63
1.14.2.	SETOP	ED-29681	ARMADURA DE TELA DE AÇO CA-80, SOLDADA TIPO Q-82, DIÂMETRO Ø4,2MM, TRAMA COM DIMENSÃO (150X150)MM, INCLUSIVE ESPAÇADOR, EXCLUSIVE CONCRETO	m2	76,99	22,86	BDI 1	28,70	2.209,61
1.14.3.	SINAPI	97087	CAMADA SEPARADORA PARA EXECUÇÃO DE RADIER, PISO DE CONCRETO OU LAJE SOBRE SOLO, EM LONA PLÁSTICA. AF_09/2021	M2	86,35	2,61	BDI 1	3,28	283,23
1.14.4.	SINAPI	102509	PINTURA DE FAIXA DE PEDESTRE OU ZEBRADA TINTA RETRORREFLETIVA A BASE DE RESINA ACRÍLICA COM MICROESFERAS DE VIDRO, E = 30 CM, APLICAÇÃO MANUAL. AF_05/2021	M2	86,35	23,96	BDI 1	30,08	2.597,41
1.14.5.	SINAPI	97158	ASSENTAMENTO DE TUBO DE FERRO FUNDIDO PARA REDE DE ÁGUA, DN 100 MM, JUNTA ELÁSTICA, INSTALADO EM LOCAL COM NÍVEL BAIXO DE INTERFERÊNCIAS (NÃO INCLUI FORNECIMENTO). AF_11/2017	M	9,00	5,26	BDI 1	6,80	59,40

PMv3.0.4

Ativa o V
2/3
Acesse Conf

CAIXA

PO - PLANILHA ORÇAMENTÁRIA
Orçamento Base para Licitação - OGU

Grau de Sigilo
#PUBLICO

Nº OPERAÇÃO 0	Nº SICONV 925673	PROponente / TOMADOR PREFEITURA MUNICIPAL DE SANTANA DO DESERTO	APelido DO EMPREENDIMENTO Intervenção na qualificação viária no perímetro urbano do município, com pavimentação de vias			
LOCALIDADE SINAPI BELO HORIZONTE	DATA BASE 06-23 (DES.)	DESCRIÇÃO DO LOTE pavimentação de vias	MUNICIPIO / UF SANTANA DO DESERTO / MG	BDI 1 25,55%	BDI 2 0,00%	BDI 3 0,00%

Item	Fonte	Código	Descrição	Unidade	Quantidade	Custo Unitário (sem BDI) (R\$)	BDI (%)	Preço Unitário (com BDI) (R\$)	Preço Total (R\$)
pavimentação de vias									
1.14.8.	SINAPI	21151	TUBO AÇO CARBONO SEM COSTURA 4", E= 6,02 MM, SCHEDULE 40, *16,06 KG/M	M	9,00	431,60	BDI 1	541,87	4.876,83
1.15.			SINALIZAÇÃO VERTICAL					-	2.248,02
1.15.1.	Composição	009	PLACA ESMALTADA PARA IDENTIFICAÇÃO NR DE RUA, DIMENSÕES 43X25CM (Referência composição SINAPI 73918/2, JAN/2020)	UN	2,00	90,64	BDI 1	113,80	227,60
1.15.2.	Composição	002	HASTE DE SUSTENTAÇÃO PARA PLACAS DE SINALIZAÇÃO VERTICAL	UN	5,00	260,52	BDI 1	327,08	1.635,40
1.15.3.	Composição	003	PLACA DE SINALIZAÇÃO DE REGULAMENTAÇÃO E ADVERTÊNCIA EM CHAPA DE AÇO	UN	3,00	102,22	BDI 1	128,34	385,02
1.16.			ACESSIBILIDADE					-	1.904,62
1.16.1.	Composição	001	PISO PODOTÁTIL, DIRECIONAL OU ALERTA 25x25x2,5 EM CONCRETO, ASSENTADO SOBRE ARGAMASSA	M	25,20	60,20	BDI 1	75,58	1.904,62

Encargos sociais: [Para elaboração deste orçamento, foram utilizados os encargos sociais do SINAPI para a Unidade da Federação indicada.]

Observações:

Foi considerado arredondamento de duas casas decimais para Quantidade; Custo Unitário; BDI; Preço Unitário; Preço Total.

Símbolos da Composição do Investimento: RA - Rateio proporcional entre Repasse e Contrapartida; RP - 100% Repasse; CP - 100% Contrapartida; OU - 100% Outros.

SANTANA DO DESERTO / MG

Local

quinta-feira, 26 de outubro de 2023

Data

Responsável Técnico

Nome: MARCUS PIMENTEL SINHOROTO

CREA/CAU: 32032/D

ART/RRT: MG20231983099

PMv3.0.4

Ativa o V
3/3
Acesse Conf



PREFEITURA MUNICIPAL DE SANTANA DO DESERTO
ESTADO DE MINAS GERAIS

e-mail: licitacao@santanadodeserto.mg.gov.br
 TEL: (32) 3275-1052 / 3275-1094 / 3275-1150
 Praça Mauro Roquete Pinto, 01 – Centro - CEP: 36.620-000 – Santana do Deserto - MG

CRONOGRAMA PREVISTO PLE

1. Digite nas células em amarelo o número do período em que os eventos serão concluídos:

Nº do Evento	Título dos Eventos	Informe abaixo o NÚMERO DO PERÍODO em que os eventos serão concluídos																								
		1	2	3	4	5	6	7	8	9	10	11	12	13	14	15	16	17	18	19	20	21	22	23	24	25
1	Administração Local																									
F 2	ADMINISTRAÇÃO LOCAL	1	2	3	4	5	6																			
F 3	SERVÍCIOS PRELIMINARES	1	2	2	1	1	1																			
F 4	DEMOLIÇÕES E REMOÇÕES	1	2	3	4	4																				
F 5	PREPARO TERRENO	3	3	3	3	3	3																			
F 6	MOVIMENTAÇÃO DE TERRA				1																					
F 7	REDE DE DRENAGEM AGUA PLUVIAL				1																					
F 8	BOCA DE LOBO	2			3																					
F 9	POÇO DE VISITA	2			3																					
F 10	MEIO-FIO	2	2	2	1	1	1																			
F 11	GUIA DE TRAVAMENTO	6				6	6																			
F 12	PASSEIO	3	3	4	1	2	2																			
F 13	PAVIMENTAÇÃO EM BLOQUETE SEXTAVADO	5	6	6	4	4	6																			
F 14	SARJETA	4	4	4	3	3	3																			
F 15	FAIXA ELEVADA	6			6																					
F 16	SINALIZAÇÃO VERTICAL	6			6																					
F 17	ACESSIBILIDADE	6			6																					



PREFEITURA MUNICIPAL DE SANTANA DO DESERTO
ESTADO DE MINAS GERAIS

e-mail: licitacao@santanadodeserto.mg.gov.br
TEL: (32) 3275-1052 / 3275-1094 / 3275-1150
Praça Mauro Roquete Pinto, 01 – Centro - CEP: 36.620-000 – Santana do Deserto - MG

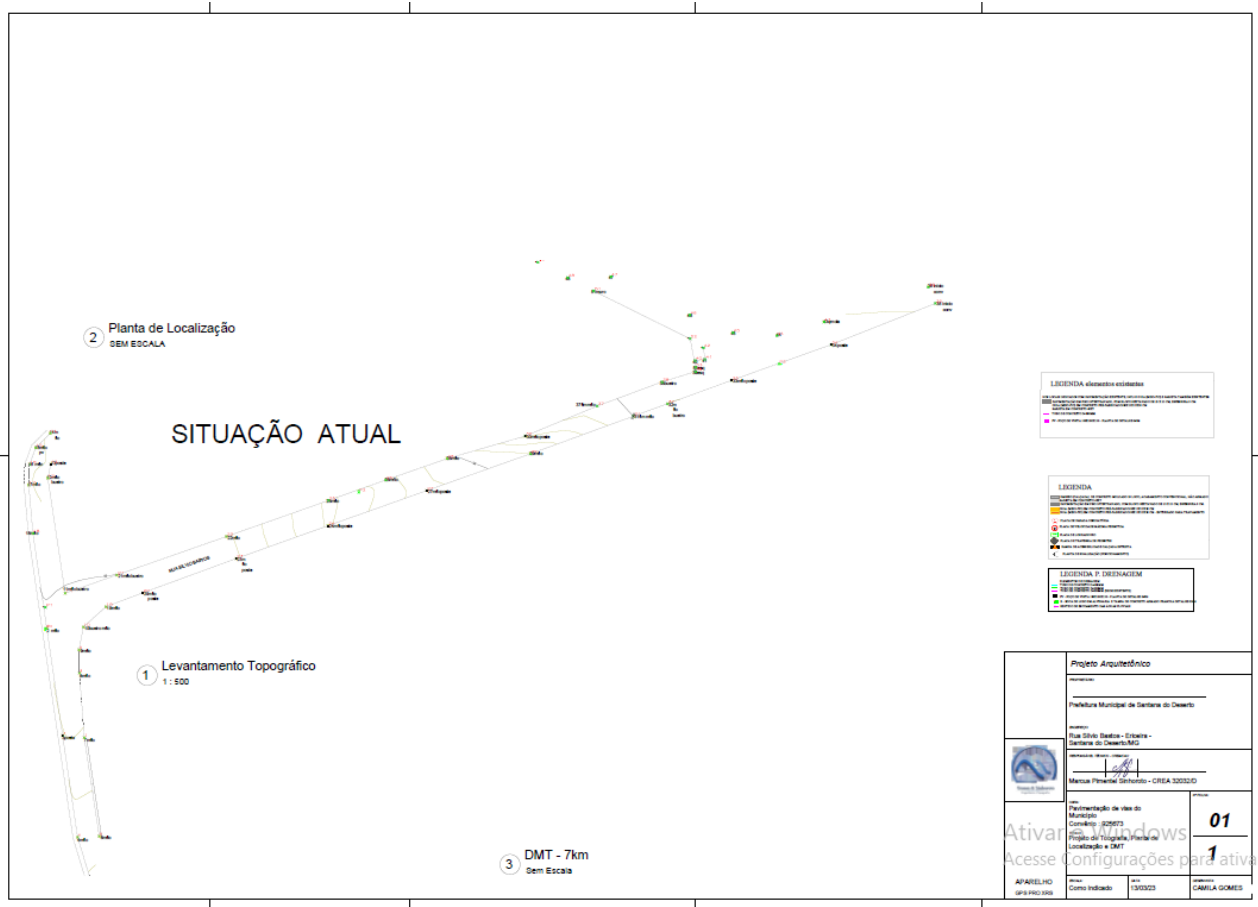

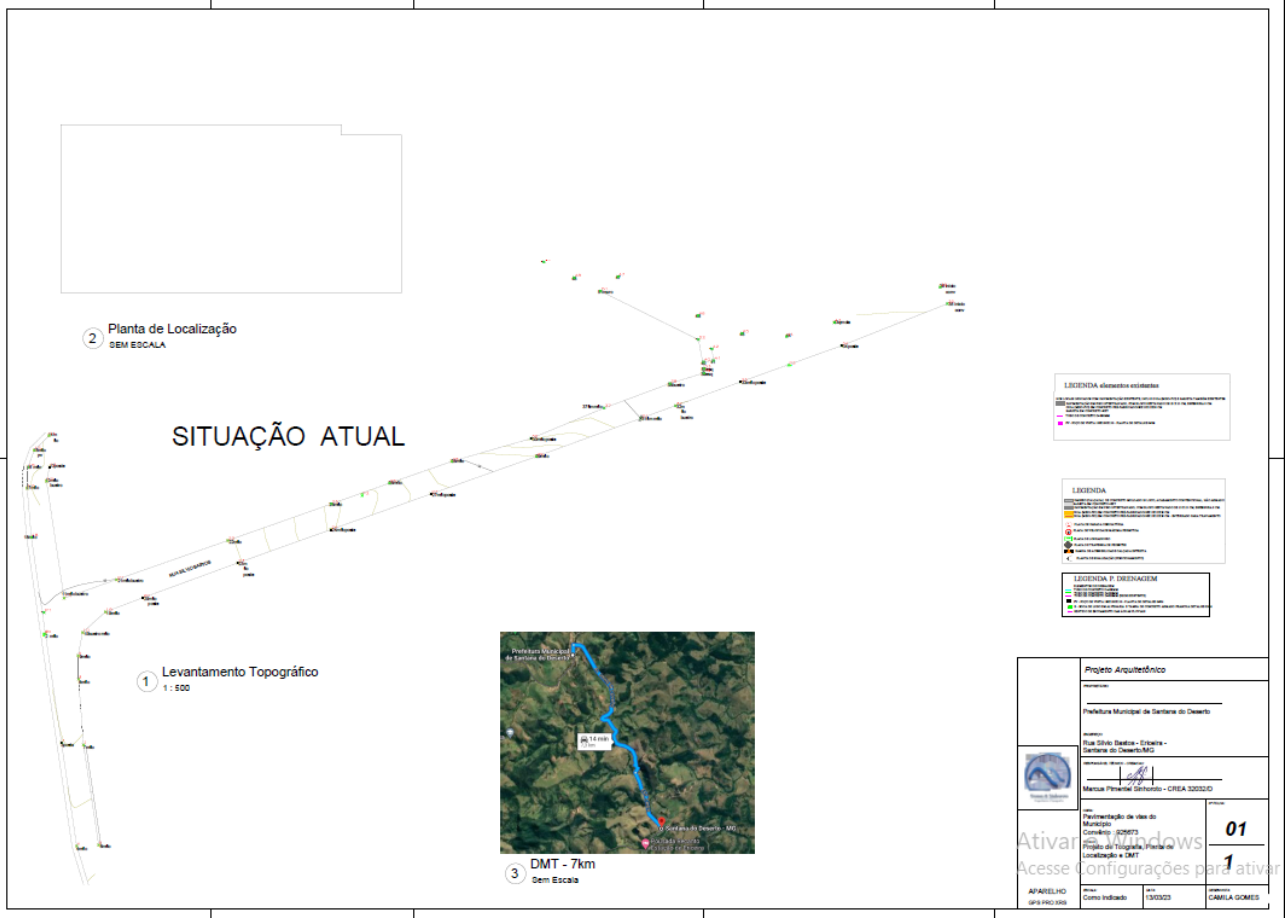

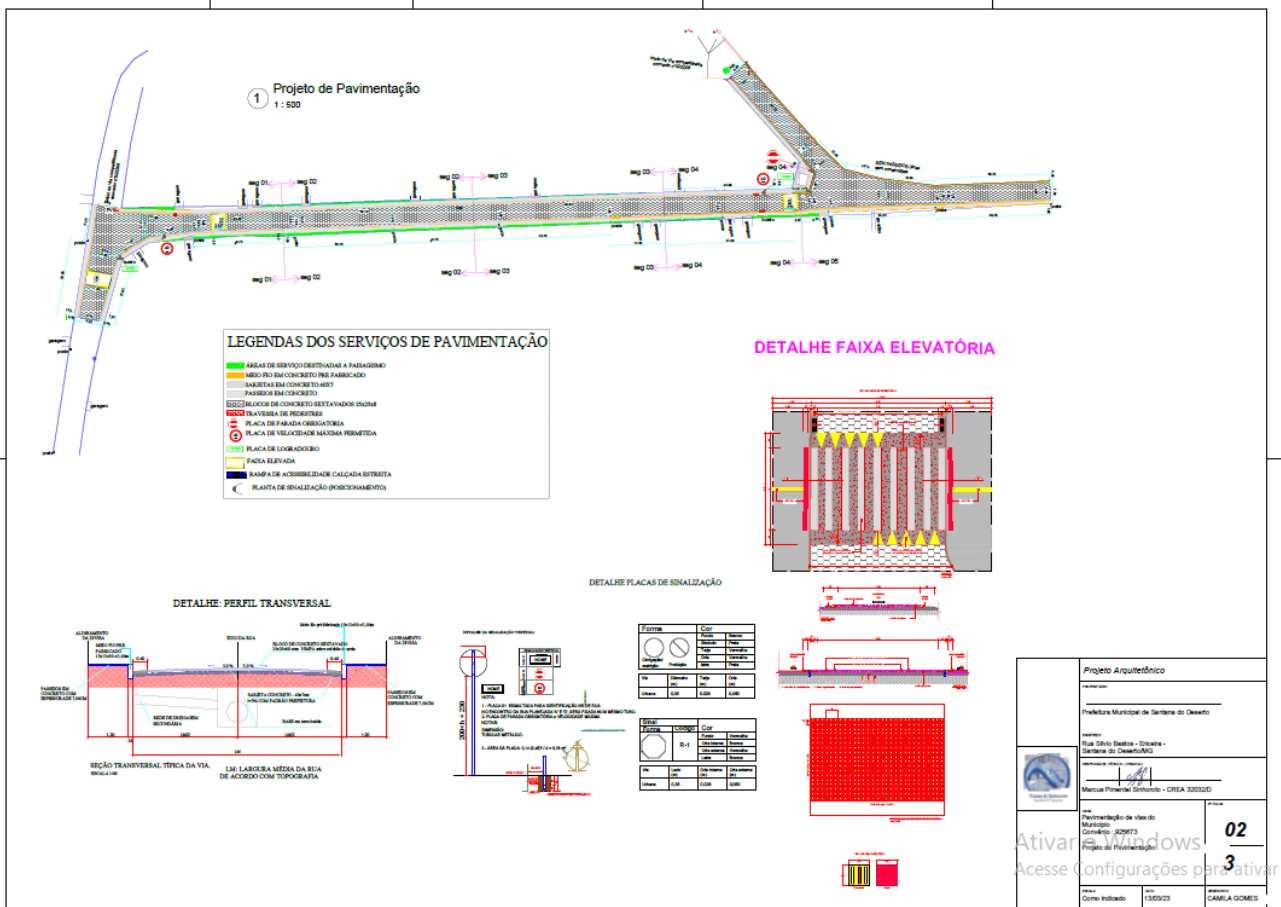



e-mail: licitacao@santanadodeserto.mg.gov.br
TEL: (32) 3275-1052 / 3275-1094 / 3275-1150
Praça Mauro Roquete Pinto, 01 – Centro - CEP: 36.620-000 – Santana do Deserto - MG

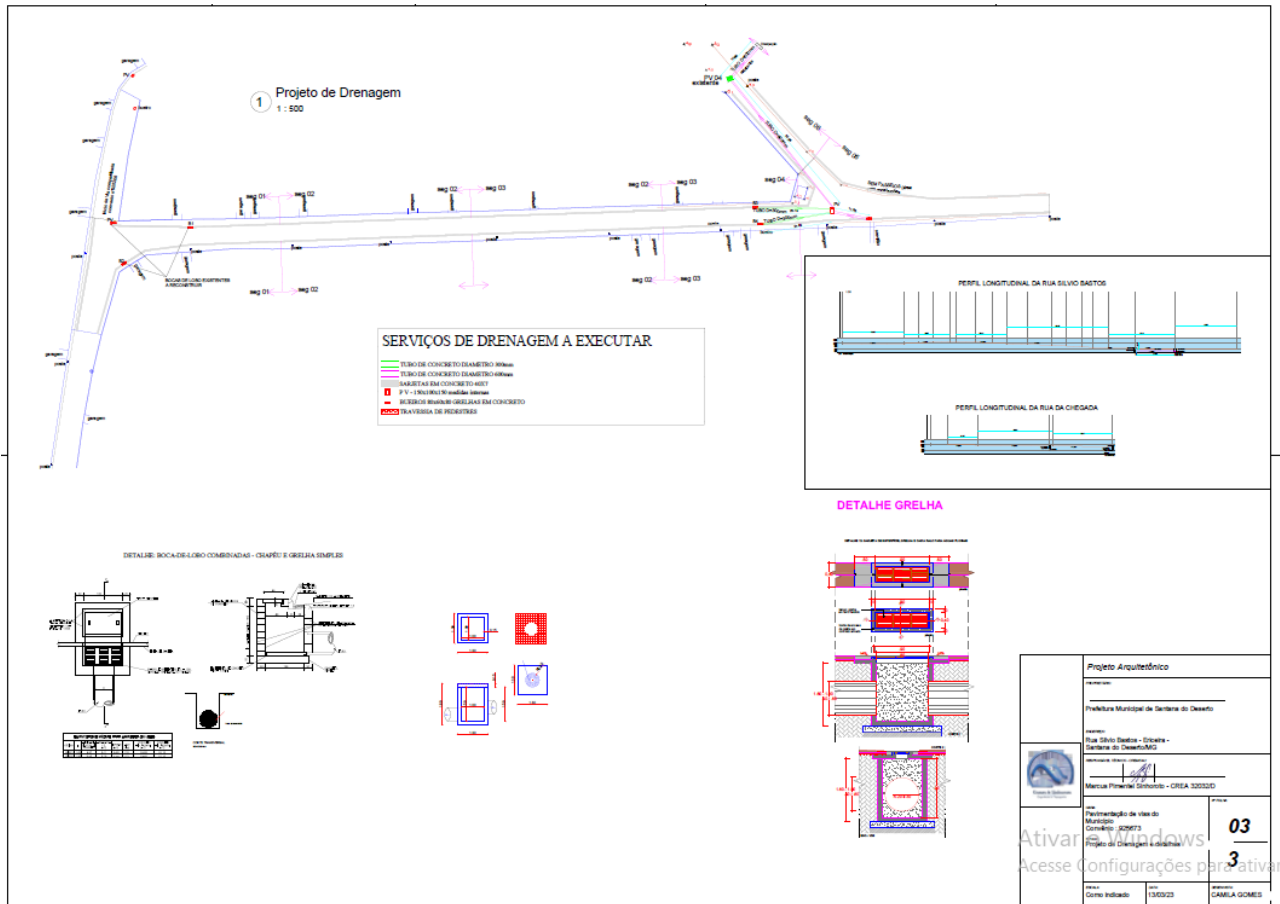



PREFEITURA MUNICIPAL DE SANTANA DO DESERTO
ESTADO DE MINAS GERAIS

e-mail: licitacao@santanadodeserto.mg.gov.br
TEL: (32) 3275-1052 / 3275-1094 / 3275-1150
Praça Mauro Roquete Pinto, 01 – Centro - CEP: 36.620-000 – Santana do Deserto - MG

CAIXA QCI - Quadro de Composição do Investimento

Nº OPERAÇÃO	Nº SICONV	PROPONENTE / TOMADOR	MUNICÍPIO / UF	VALORES CONTRATADOS (R\$):							
0	925673	PREFEITURA MUNICIPAL DE SANTANA DO DESERTO	SANTANA DO DESERTO / MG	RECURSO OGU	REPASSE	CONTRAPARTIDA	INVESTIMENTO				
APELIDO DO EMPREENDIMENTO Intervenção na qualificação viária no perímetro urbano do município, com pavimentação de vias com bloqueios, a captação de águas, construção de calçadas e demais ações				481.104,00	6.131,73	6.131,73	487.235,73				
				Saldo a Reprogramar	Repasse (R\$)	Contrapartida (R\$)					
				-	-	-					
Meta	Item de Investimento	Subitem de Investimento	Descrição da Meta	Situação	Quantidade	Unid.	Lote de Licitação / nº do CTEF	Repasse (R\$)	Contrapartida Financeira (R\$)	Outros (R\$)	Investimento (R\$)
1.	Pavimentação	Pavimentação de vias	PAVIMENTAÇÃO DE VIAS	Em Análise	2.016,26	m²	LOTE 1	481.104,00	6.131,73	-	487.235,73
TOTAL								481.104,00 (98,74%)	6.131,73 (1,26%)	- (0,00%)	487.235,73 (100,00%)

Observações:

SANTANA DO DESERTO / MG

Local

quinta-feira, 26 de outubro de 2023

Data

Representante Tomador

Nome: WALLACE SEBASTIÃO VASCONCELOS LEITE

Cargo: PREFEITO

OBSERVAÇÃO: O CRONOGRAMA FÍSICO FINANCEIRO E A PLANILHA ORÇAMENTÁRIA SE ENCONTRAM EM ARQUIVOS DE EXCEL ANEXADOS A ESTE EDITAL, BEM COMO OS PROJETOS.



PREFEITURA MUNICIPAL DE SANTANA DO DESERTO

ESTADO DE MINAS GERAIS

e-mail: licitacao@santanadodeserto.mg.gov.br

TEL: (32) 3275-1052 / 3275-1094 / 3275-1150

Praça Mauro Roquete Pinto, 01 – Centro - CEP: 36.620-000 – Santana do Deserto - MG

ANEXO II

Licitação n° 200/2023 Tomada de Preço n° 02/2023

MINUTA DO CONTRATO n° _____

Contratante

Razão Social

Logradouro n° Bairro

Cidade UF CEP TEL

CNPJ Inscrição Estadual

Contratada

Razão Social

Logradouro n° Bairro

Cidade UF CEP TEL

CNPJ Inscrição Estadual

Pelo presente instrumento, devidamente autorizado no processo administrativo referente à licitação n° 200/2023, instaurado sob a modalidade de licitação de Tomada de Preço n° 02/2023, regido pela lei federal n° 8666/1993, o CONTRATANTE autoriza a CONTRATADA a prestar e/ou fornecer os produtos e ou serviços abaixo relacionados, de acordo com as condições estabelecidas no edital e em sua proposta, documentos estes que integram este contrato como se nele estivessem fielmente transcritos.

Cláusula 1º - Objeto

Constitui objeto do presente CONTRATO a prestação de serviços de INTERVENÇÃO NA QUALIFICAÇÃO VIÁRIA NO PERÍMETRO URBANO DO MUNICÍPIO. CONTRATO DE REPASSE Nº 925673/2021/MDR/CAIXA. CONTRATO DE REPASSE QUE ENTRE SI CELEBRAM A UNIÃO FEDERAL, POR INTERMÉDIO DO MINISTÉRIO DO DESENVOLVIMENTO REGIONAL, REPRESENTADO PELA CAIXA ECONÔMICA FEDERAL, E O MUNICÍPIO DE SANTANA DO DESERTO, OBJETIVANDO A EXECUÇÃO DE AÇÕES RELATIVAS AO DESENVOLVIMENTO REGIONAL, TERRITORIAL E URBANO, pelo CONTRATADO dos serviços abaixo relacionados pelos preços especificados:

O objeto contratado deverá obedecer integralmente a esse instrumento. Qualquer alteração somente poderá ser efetuada mediante prévio entendimento, sendo o mesmo consubstanciado em termo aditivo.

Especificação dos Serviços

Nº Item	Quant.	Especificação	Unid.	Val. Unit.	Val. Total
1	01	PRESTAÇÃO DE SERVIÇOS DE INTERVENÇÃO NA QUALIFICAÇÃO VIÁRIA NO PERÍMETRO URBANO DO MUNICÍPIO. CONTRATO DE REPASSE Nº 925673/2021/MDR/CAIXA. CONTRATO DE	SERVIÇO		



PREFEITURA MUNICIPAL DE SANTANA DO DESERTO

ESTADO DE MINAS GERAIS

e-mail: licitacao@santanadodeserto.mg.gov.br

TEL: (32) 3275-1052 / 3275-1094 / 3275-1150

Praça Mauro Roquete Pinto, 01 – Centro - CEP: 36.620-000 – Santana do Deserto - MG

		REPASSE QUE ENTRE SI CELEBRAM A UNIÃO FEDERAL, POR INTERMÉDIO DO MINISTÉRIO DO DESENVOLVIMENTO REGIONAL, REPRESENTADO PELA CAIXA ECONÔMICA FEDERAL, E O MUNICÍPIO DE SANTANA DO DESERTO, OBJETIVANDO A EXECUÇÃO DE AÇÕES RELATIVAS AO DESENVOLVIMENTO REGIONAL, TERRITORIAL E URBANO			
--	--	--	--	--	--

Cláusula 2º - Valor

Dá-se ao presente instrumento o valor global de R\$ _____
(_____).

2.1 – O preço é considerado completo não podendo, em qualquer fase da execução deste instrumento, ser exigido seu complemento sob qualquer fundamento.

2.2 – Ocorrendo qualquer uma das hipóteses previstas no art. 65, inciso II, “d” da lei federal nº8666/1993, o preço poderá ser revisto desde que a situação seja devidamente comprovada pelo CONTRATADO.

Clausula 3º - Forma de Pagamento

Os pagamentos serão efetuados, de acordo com a execução do objeto previsto no ANEXO I, numa proporção direta ao percentual concluído. Após a apresentação do documento de cobrança pelo CONTRATADO, a critério do MUNICÍPIO, o pagamento poderá ocorrer em até 30 dias a partir do aceite da documentação fiscal pela administração.

Na eventualidade de o CONTRATADO paralisar a execução do objeto previsto no ANEXO I, por qualquer motivo, também serão suspensos os pagamentos ainda não realizados.

Clausula 4º - Dotação Orçamentária

A despesa com o objeto desta licitação será suportada pela seguinte dotação orçamentária número:

02.04000.15.451.0007.115-449051 - PAVIMENTAÇÃO DE VIAS URBANAS / 1.500.000

02.04000.15.451.0007.115-449051 - PAVIMENTAÇÃO DE VIAS URBANAS / 1.700.000

Clausula 5º - Prazo

O prazo para execução do presente instrumento terá início na data de sua assinatura, encerrando-se em ____/____/____ ou quando concluído todo o objeto licitado, a critério do MUNICÍPIO, prorrogável na forma da Lei 8.666/93.

Cláusula 6º - Responsabilidades do contratado

A CONTRATADA assume por força do presente instrumento a responsabilidade de indenizar o CONTRATANTE dos danos ou prejuízos, inclusive causados a terceiros, em razão de defeitos, erros, falhas e outras irregularidades provenientes de negligência, desídia, má fé ou imperfeição do material, peça ou mão de obra empregada, que



PREFEITURA MUNICIPAL DE SANTANA DO DESERTO

ESTADO DE MINAS GERAIS

e-mail: licitacao@santanadodeserto.mg.gov.br

TEL: (32) 3275-1052 / 3275-1094 / 3275-1150

Praça Mauro Roquete Pinto, 01 – Centro - CEP: 36.620-000 – Santana do Deserto - MG

tornarem objeto contratado impróprio a finalidades a que se destinam; tudo isso sem prejuízo da responsabilidade criminal cabível.

Além das responsabilidades previstas nesta cláusula, obriga-se, ainda, o CONTRATADO a:

6.1 – Cumprir as normas gerais e regulamentares de medicina e segurança do trabalho nas suas instalações, inclusive o uso por seus empregados dos equipamentos de proteção individual.

6.2 – Não transferir a terceiros, ou subcontratar, o objeto do presente contrato, no todo ou em parte, sem prévia e expressa autorização do CONTRATANTE.

6.3 – Comunicar ao CONTRATANTE qualquer alteração que ocorra na sua constituição.

6.4 – Apresentar, sempre que solicitado, as cópias das guias de recolhimento dos encargos previdenciários, devidamente autenticadas.

6.5 – Manter, durante toda a execução do objeto, as condições de habilitação exigidas.

6.6 – O descumprimento total ou parcial deste contrato, a execução parcial ou a inexecução do objeto licitado, resguardado o direito de defesa, poderá ensejar a aplicação das seguintes sanções ao CONTRATADO:

6.7 – Advertência, para pequenos atrasos na execução do contrato, não podendo estes ser superior a 02 horas.

6.8 – Multa moratória de 1% (um por cento) do valor contratado, sem prejuízo da rescisão do contrato, por cada infração cometida (atraso ou entrega de produto distinto do especificado no objeto, não entrega do produto especificado no edital, execução do serviço em desacordo com o objeto, execução da obra em desacordo com o objeto).

6.9 – Multa rescisória no valor de 5% (cinco por cento) do valor do contrato.

6.10 – Suspensão temporária de participar em licitação e impedimento de contratar com a ADMINISTRAÇÃO PÚBLICA, por prazo não superior a 2 (dois) anos, sem prejuízo da rescisão do contrato, por suspensão ou paralisação de serviço público ou de atividades nas repartições públicas em decorrência de atraso ou inadimplemento do contratado.

6.11 – Declaração de inidoneidade para licitar ou contratar com a ADMINISTRAÇÃO PÚBLICA, sem prejuízo da rescisão do contrato, por suspensão ou paralisação de serviço público essencial em decorrência de atraso ou inadimplemento do contratado.

PARÁGRAFO ÚNICO. Na forma do §2º do art.87 da lei federal nº8666/1993, as sanções acima podem ser aplicadas isolada ou cumulativamente, assegurando-se direito de defesa no prazo de 5 (cinco) dias úteis a contar da notificação do contratado.

6.12 – As multas, aplicadas após regular processo administrativo, serão limitadas ao valor do contrato e descontadas da garantia do respectivo pacto, permitindo a ADMINISTRAÇÃO PÚBLICA suspender os pagamentos até a conclusão do processo.

6.13 – Na forma do §3º do art.86 da lei federal nº8666/1993, se as multas aplicadas forem em valor superior ao valor da garantia prestada ou não existir garantia, além da perda da garantia, responderá o contratado pela sua diferença ou integralidade, as quais serão descontadas dos pagamentos eventualmente devidos pela Administração ou ainda, quando for o caso, cobrada judicialmente.

6.14 – O Poder Executivo do Município de Santana do Deserto, ao efetuar pagamento a pessoa jurídica, referente a qualquer serviço ou mercadoria, contratado e prestado, procederá a retenção do Imposto sobre a Renda e proventos de qualquer natureza – IR, em observância ao disposto no Decreto Municipal n. 3547/2023, de 25 de agosto de 2023, que “Dispõe sobre a retenção do Imposto de Renda incidente na fonte sobre os valores pagos pelos órgãos e entidades da Administração Pública Municipal Direta e Indireta, as pessoas físicas ou jurídicas contratadas para o fornecimento de bens e serviços e dá outras providências”, bem como em observância o disposto no art. 64, da Lei Federal nº



PREFEITURA MUNICIPAL DE SANTANA DO DESERTO

ESTADO DE MINAS GERAIS

e-mail: licitacao@santanadodeserto.mg.gov.br

TEL: (32) 3275-1052 / 3275-1094 / 3275-1150

Praça Mauro Roquete Pinto, 01 – Centro - CEP: 36.620-000 – Santana do Deserto - MG

9.430 de 1996 e, também, na Instrução Normativa nº 1234/2012, com alterações dadas pela Instrução Normativa nº 2.145/2023 da Receita Federal do Brasil.

6.15 – Não se aplica a retenção de imposto de renda as exceções explícitas no Decreto Municipal nº 3547/2023, na IN RFB 1234/2012 e IN RFB 2145/2023.

Clausula 7º - Responsabilidade do contratante

Efetuar os pagamentos nos respectivos vencimentos. Atender às condições de sua responsabilidade previstas nos documentos, que, como anexos, integram este instrumento.

Clausula 8º - Fiscalização

8.1 – O objeto licitado será fiscalizado pelo Secretário Municipal de Planejamento e Obras, que entre outras atribuições, atestará a realização do objeto em conformidade com o previsto neste instrumento. A FISCALIZAÇÃO fica impedida de atestar a realização do objeto fora das especificações técnicas estabelecidas, sem prejuízo das exigências estabelecidas pelos órgãos oficiais que fiscalizam o segmento.

8.2 – O objeto realizado em desacordo com as especificações previstas no item anterior, não impede a ação fiscal posterior e a retenção de pagamentos.

8.3 – A FISCALIZAÇÃO fica impedida de encaminhar para pagamento documentos de cobrança (duplicata, nota fiscal ou similar) que não atendam rigorosamente às condições previstas neste instrumento e na legislação, sendo certo que qualquer tolerância ou mesmo a inobservância do procedimento ora estabelecido não representará novação ou alteração do que ficou pactuado.

8.4 – Qualquer entendimento entre a FISCALIZAÇÃO e o CONTRATADO será sempre por escrito, não sendo levada em consideração, para nenhum efeito, qualquer alegação fundada em ordens ou declarações verbais.

8.5 – A FISCALIZAÇÃO é exercida no interesse do MUNICÍPIO e não exclui ou reduz a responsabilidade exclusiva do CONTRATADO, inclusive perante terceiros, por quaisquer irregularidades, as quais, se verificadas, não implicarão em corresponsabilidade do MUNICÍPIO ou de seus prepostos.

8.6 – A atuação ou ausência total ou parcial da fiscalização em nada diminui a responsabilidade da CONTRATADA na execução do objeto.

Clausula 9º - Das exonerações de responsabilidades

9.1 – As partes não serão responsáveis pelo inadimplemento que resultar de caso fortuito ou de força maior, assim entendidos os fenômenos naturais, tais como inundações e outros, ou circunstâncias alheias às vontades das partes, imprevisíveis, sempre na medida em que impeçam ou retardem o cumprimento das respectivas obrigações.

9.2 – A parte cuja prestação seja impedida ou retardada por quaisquer dos fatos ou atos acima mencionados, deverá comunicar e provar a ocorrência a outra parte, imediatamente e por escrito, expondo-lhe as razões pelas quais está compelida a sustar ou retardar a execução do pactuado.

9.3 – Cessado o impedimento, retorna-se à execução do objeto, prorrogando-se o prazo contratual pelo número de dias de sua paralisação, ressalvado ao CONTRATANTE a faculdade de rescindir o contrato, caso tal período tenha sido superior a 10% (dez por cento) do prazo pactuado.

Cláusula 10º - Da rescisão



PREFEITURA MUNICIPAL DE SANTANA DO DESERTO

ESTADO DE MINAS GERAIS

e-mail: licitacao@santanadodeserto.mg.gov.br

TEL: (32) 3275-1052 / 3275-1094 / 3275-1150

Praça Mauro Roquete Pinto, 01 – Centro - CEP: 36.620-000 – Santana do Deserto - MG

10.1 – O presente instrumento poderá ser rescindido ocorrendo qualquer uma das hipóteses previstas no art. 78 da Lei 8666/1993.

10.2 – A rescisão se fará pelas formas e condições previstas no art. 79 da mesma Lei.

10.3 – Nos casos de rescisão, são resguardados os direitos do CONTRATANTE estabelecidos no art. 80 da Lei 8666/1993.

Clausula 11º - Do Foro

Fica eleito o foro da sede do MUNICÍPIO, com renúncia expressa a qualquer outro, por mais privilegiado que seja, como competente para dirimir quaisquer questões decorrentes da execução deste instrumento.

12º - Das Disposições Finais

12.1 – O CONTRATADO, ainda que demandado, administrativa ou judicialmente, não poderá opor ao CONTRATANTE qualquer tributo, seja federal, estadual ou municipal, incidente sobre mão-de-obra, materiais ou peças empregados no objeto, correndo à sua conta exclusiva os pagamentos que sobre esses títulos tiverem sido feitos, ou opor, ainda, qualquer cobrança oriunda de encargos decorrentes de processos que contra si forem instaurados, ainda que por sua natureza sejam suscetíveis de transação.

12.2 – Ocorrendo qualquer das hipóteses previstas no art. 65 da Lei 8666/96, ao CONTRATANTE fica reservado o direito de acrescer ou reduzir, mediante autorização específica, o objeto do presente instrumento, estipulando, na ocasião, preços, prazos e todos os demais elementos indispensáveis à perfeita caracterização da alteração, o que se fará por termo aditivo assinado pelas partes. Em havendo interesse público e vontade das partes, o presente contrato poderá também ser prorrogado por igual período na forma e condições previstas no art. 57 da Lei nº 8.666/1993.

12.3 – O não exercício pelas partes de qualquer dos direitos contratuais ou legais, representará ato de mera tolerância e não implicará, com relação a esse instrumento, novação quanto a seus termos ou renúncia ou desistência dos referidos direitos, os quais poderão ser exercidos a qualquer tempo.

E por estarem justos e acordados as partes assinam o presente instrumento, digitado e impresso em 3 (três) vias de igual forma e teor, para um só efeito e para todos os fins de direito, na data adiante mencionada, juntamente com as testemunhas abaixo.

Local

Data

Contratante

CPF:

Testemunha

CPF:

Contratado

CPF:

Testemunha

CPF:



PREFEITURA MUNICIPAL DE SANTANA DO DESERTO

ESTADO DE MINAS GERAIS

e-mail: licitacao@santanadodeserto.mg.gov.br

TEL: (32) 3275-1052 / 3275-1094 / 3275-1150

Praça Mauro Roquete Pinto, 01 – Centro - CEP: 36.620-000 – Santana do Deserto - MG

ANEXO PARA CONTRATAÇÃO

Licitação nº 200/2023
Tomada de Preço nº 02/2023

DECLARAÇÃO CONFORME LEI MUNICIPAL 950/13

(nome/razão social) _____, inscrita no CNPJ Nº _____, por intermédio de seu representante legal, o(a) Sr(a) _____, portador (a) da Cédula de Identidade nº _____ e CPF nº _____, DECLARA, sob as sanções administrativas cabíveis e sob as penas da lei, que não possui gerentes e sócios que foram declarados inelegíveis por força de decisão judicial transitada em julgado ou proferida por órgão colegiado relativa a pelo menos uma das seguintes situações:

I - representação contra sua pessoa julgada procedente pela Justiça Eleitoral, em processo de abuso do poder econômico ou público;

II - condenação por crimes contra a economia popular, a fé pública, a administração pública ou patrimônio público;

III - que não atenderem ao disposto na Lei Federal n. 12.440/2011 no que se refere comprovação de regularidade junto à justiça do Trabalho por CNDT-Certidão Negativa de Débitos Trabalhistas.

(local e data)

(nome e número da carteira de identidade do declarante)



PREFEITURA MUNICIPAL DE SANTANA DO DESERTO

ESTADO DE MINAS GERAIS

e-mail: licitacao@santanadodeserto.mg.gov.br

TEL: (32) 3275-1052 / 3275-1094 / 3275-1150

Praça Mauro Roquete Pinto, 01 – Centro - CEP: 36.620-000 – Santana do Deserto - MG

ANEXO III

Licitação n° 200/2023
Tomada de Preço n° 02/2023

MODELO DE PROPOSTA DE PREÇOS

Proponente

Razão Social

Logradouro n° Bairro

Cidade UF CEP TEL

CNPJ Inscrição Estadual

Objeto: CONTRATAÇÃO DE EMPRESA PARA INTERVENÇÃO NA QUALIFICAÇÃO VIÁRIA NO PERÍMETRO URBANO DO MUNICÍPIO. CONTRATO DE REPASSE Nº 925673/2021/MDR/CAIXA. CONTRATO DE REPASSE QUE ENTRE SI CELEBRAM A UNIÃO FEDERAL, POR INTERMÉDIO DO MINISTÉRIO DO DESENVOLVIMENTO REGIONAL, REPRESENTADO PELA CAIXA ECONÔMICA FEDERAL, E O MUNICÍPIO DE SANTANA DO DESERTO, OBJETIVANDO A EXECUÇÃO DE AÇÕES RELATIVAS AO DESENVOLVIMENTO REGIONAL, TERRITORIAL E URBANO.

Para os fornecimentos da licitação em referência, propomos os seguintes preços:

Especificação das Obras e/ou Serviços:

N° Item	Quant.	Especificação	Unid.	Val. Unit.	Val. Total
1	01	PRESTAÇÃO DE SERVIÇOS DE INTERVENÇÃO NA QUALIFICAÇÃO VIÁRIA NO PERÍMETRO URBANO DO MUNICÍPIO. CONTRATO DE REPASSE Nº 925673/2021/MDR/CAIXA. CONTRATO DE REPASSE QUE ENTRE SI CELEBRAM A UNIÃO FEDERAL, POR INTERMÉDIO DO MINISTÉRIO DO DESENVOLVIMENTO REGIONAL, REPRESENTADO PELA CAIXA ECONÔMICA FEDERAL, E O MUNICÍPIO DE SANTANA DO DESERTO, OBJETIVANDO A EXECUÇÃO DE AÇÕES RELATIVAS AO DESENVOLVIMENTO REGIONAL, TERRITORIAL E URBANO	SERVIÇO		

VALOR GLOBAL DA PROPOSTA: R\$ _____ (_____)

OBS. 1: Apresentar planilha e cronograma físico financeiro, anexos a esta proposta (impressos e em CD)



PREFEITURA MUNICIPAL DE SANTANA DO DESERTO

ESTADO DE MINAS GERAIS

e-mail: licitacao@santanadodeserto.mg.gov.br

TEL: (32) 3275-1052 / 3275-1094 / 3275-1150

Praça Mauro Roquete Pinto, 01 – Centro - CEP: 36.620-000 – Santana do Deserto - MG

OBS. 2: Os valores apresentados em cada item da planilha não poderão ser inexequíveis.

Validade da Proposta

A validade da presente proposta é de 60 dias.

Local: _____

Data ____/____/____

Assinatura / Carimbo do CNPJ.



PREFEITURA MUNICIPAL DE SANTANA DO DESERTO

ESTADO DE MINAS GERAIS

e-mail: licitacao@santanadodeserto.mg.gov.br

TEL: (32) 3275-1052 / 3275-1094 / 3275-1150

Praça Mauro Roquete Pinto, 01 – Centro - CEP: 36.620-000 – Santana do Deserto - MG

ANEXO IV

Licitação nº 200/2023 Tomada de Preço nº 02/2023

CREDENCIAMENTO

Proponente

Razão Social

Logradouro n° Bairro

Cidade UF CEP TEL

CNPJ Inscrição Estadual

Para os fornecimentos objeto da licitação em referência, credenciamos o Sr. _____ portador da célula de identidade nº _____, expedida pela _____, outorgando-lhe plenos poderes para representá-la na sessão pública da Tomada de Preço nº 02/2023 – Edital nº 200/2023, em especial para formular lances verbais e para interpor recursos ou deles desistir.

Por oportuno, a outorgante declara, sob as penas da lei, a inexistência de fato impeditivo de sua participação no citado certame; declarando-se, ainda, ciente de todas as disposições relativas à licitação em causa e sua plena concordância com as condições constantes no edital.

Nome:

Cargo:

Identidade:

CPF:

Data ____/____/____

Assinatura / Carimbo CNPJ.



PREFEITURA MUNICIPAL DE SANTANA DO DESERTO

ESTADO DE MINAS GERAIS

e-mail: licitacao@santanadodeserto.mg.gov.br

TEL: (32) 3275-1052 / 3275-1094 / 3275-1150

Praça Mauro Roquete Pinto, 01 – Centro - CEP: 36.620-000 – Santana do Deserto - MG

ANEXO V

Licitação n° 200/2023
Tomada de Preço n° 02/2023

INFORMAÇÕES DE E-MAILS

Proponente

Razão Social:

Logradouro:

Cidade:

CNPJ:

Inscrição Estadual:

N°:

Bairro:

CEP:

TEL

DECLARA-SE que o proponente acima qualificado possui o(s) endereço(s) eletrônico(s) (e-mail) abaixo relacionado(s) para remessa de dados relativos às decisões emitidas pela comissão e informações necessárias ao correto andamento do processo licitatório.

E-mail (s):

Nome:

Cargo:

Identidade:

CPF:

Data ____ / ____ / ____

Assinatura / Carimbo do CNPJ.



PREFEITURA MUNICIPAL DE SANTANA DO DESERTO

ESTADO DE MINAS GERAIS

e-mail: licitacao@santanadodeserto.mg.gov.br

TEL: (32) 3275-1052 / 3275-1094 / 3275-1150

Praça Mauro Roquete Pinto, 01 – Centro - CEP: 36.620-000 – Santana do Deserto - MG

ANEXO VI

Licitação nº 200/2023
Tomada de Preço nº 02/2023

DECLARAÇÃO DE INTEIRO TEOR

DECLARAÇÃO

Declaro, para os fins de direito, que conheço o teor do Edital Tomada de Preço nº 02/2023, e submeto-me às condições e exigências inseridas no mesmo, nada existindo que possa colocar impedimentos à sua finalidade.

E, para que esta declaração surta os seus jurídicos e legais efeitos, vai a mesma devidamente datada e assinada

_____, _____ de _____ de _____
cidade dia mês ano

Empresa: _____

Assinatura: _____

Nome legível: _____

CARIMBO DA EMPRESA



PREFEITURA MUNICIPAL DE SANTANA DO DESERTO

ESTADO DE MINAS GERAIS

e-mail: licitacao@santanadodeserto.mg.gov.br

TEL: (32) 3275-1052 / 3275-1094 / 3275-1150

Praça Mauro Roquete Pinto, 01 – Centro - CEP: 36.620-000 – Santana do Deserto - MG

ANEXO VII

Licitação n° 200/2023
Tomada de Preço n° 02/2023

DECLARAÇÃO EMPREGADOR PESSOA JURÍDICA

_____, inscrita no CNPJ n°. _____, por intermédio de seu representante legal o(a) Sr(a) _____, portador da Identidade n°. _____, e do CPF n°. _____, **DECLARA, sob pena da Lei em cumprimento ao disposto no inciso XXXIII, do art. 7° da Constituição da República**, que não emprega menor de dezoito anos em trabalho noturno, perigoso ou insalubre e não emprega menor de dezesseis anos.

Ressalva: emprega menor, a partir de quatorze anos, na condição de aprendiz(...).

_____, _____ de _____ de _____
cidade dia mês ano

Assinatura, qualificação e carimbo
(Representante Legal)

(Observação: em caso afirmativo, assinalar a ressalva acima)



PREFEITURA MUNICIPAL DE SANTANA DO DESERTO

ESTADO DE MINAS GERAIS

e-mail: licitacao@santanadodeserto.mg.gov.br

TEL: (32) 3275-1052 / 3275-1094 / 3275-1150

Praça Mauro Roquete Pinto, 01 – Centro - CEP: 36.620-000 – Santana do Deserto - MG

ANEXO VIII

Licitação nº 200/2023 Tomada de Preço nº 02/2023

DECLARAÇÃO DE INEXISTÊNCIA DE FATO IMPEDITIVO DA HABILITAÇÃO

(Nome da Empresa) _____, inscrita no CNPJ nº. _____, sediada _____, declara, sob as penas da Lei, que até a presente data inexistem fatos impeditivos para sua habilitação no presente Processo Licitatório – Licitação nº 200/2023 - Modalidade Tomada de Preço nº 02/2023, ciente da obrigatoriedade de declarar ocorrências posteriores.

_____, _____ de _____ de _____
cidade dia mês ano

Assinatura, qualificação e carimbo
(Representante Legal)



PREFEITURA MUNICIPAL DE SANTANA DO DESERTO

ESTADO DE MINAS GERAIS

e-mail: licitacao@santanadodeserto.mg.gov.br

TEL: (32) 3275-1052 / 3275-1094 / 3275-1150

Praça Mauro Roquete Pinto, 01 – Centro - CEP: 36.620-000 – Santana do Deserto - MG

ANEXO IX

Licitação n° 200/2023
Tomada de Preço n° 02/2023

DECLARAÇÃO

Declaro ter tomado conhecimento do instrumento convocatório relativo à licitação em referência, estar ciente dos critérios de julgamento do certame e da forma de fornecimento e pagamento estabelecidos para remunerar a execução do objeto licitado.

Nome:

Cargo:

Identidade:

CPF:

Data ____/____/____

Assinatura / Carimbo do CNPJ.



PREFEITURA MUNICIPAL DE SANTANA DO DESERTO

ESTADO DE MINAS GERAIS

e-mail: licitacao@santanadodeserto.mg.gov.br

TEL: (32) 3275-1052 / 3275-1094 / 3275-1150

Praça Mauro Roquete Pinto, 01 – Centro - CEP: 36.620-000 – Santana do Deserto - MG

ANEXO X

Licitação nº 200/2023 Tomada de Preço nº 02/2023

Declaração de MICROEMPRESA OU EMPRESA DE PEQUENO PORTE.

(Nome da Empresa) _____, inscrito no CNPJ nº _____, por intermédio de seu representante legal o(a) _____, portador(a) da Carteira de Identidade nº _____ e do CPF nº _____, DECLARA, sob as penas da Lei, que cumpre os requisitos legais para a qualificação como MICROEMPRESA - ME/EMPRESA DE PEQUENO PORTE - EPP, estando apta a usufruir do tratamento favorecido estabelecido nos artigos 42 à 49 da lei complementar nº123/2006.

_____, de _____ de _____
cidade dia mês ano

Assinatura, qualificação e carimbo
(Representante Legal)



PREFEITURA MUNICIPAL DE SANTANA DO DESERTO

ESTADO DE MINAS GERAIS

e-mail: licitacao@santanadodeserto.mg.gov.br

TEL: (32) 3275-1052 / 3275-1094 / 3275-1150

Praça Mauro Roquete Pinto, 01 – Centro - CEP: 36.620-000 – Santana do Deserto - MG

ANEXO XI

Licitação nº 200/2023
Tomada de Preço nº 02/2023

DECLARAÇÃO DE NÃO REALIZAÇÃO DA VISITA TÉCNICA

A empresa _____
inscrita no CNPJ _____, DECLARA para os
fins do Processo Licitatório nº 200/2023 modalidade Tomada de Preço nº
02/2023 que por deliberação única e exclusiva da declarante, a mesma
não participou da visita técnica disponível no referido processo licitatório,
sendo de sua **total responsabilidade** e conhecimento as condições de
realização dos serviços, não recaindo em nenhuma hipótese
qualquer responsabilidade sobre o Município ou argumento futuro quanto à
não visitação antecipada.

_____, _____ de _____ de _____
cidade dia mês ano

Assinatura, qualificação e carimbo
(Representante Legal)